

**T.C.
Kırklareli İl Özel İdaresi**

**KIRKLARELİ
İL ÖZEL İDARESİ
2012 YILI
PERFORMANS
PROGRAMI**

Kırklareli 2011

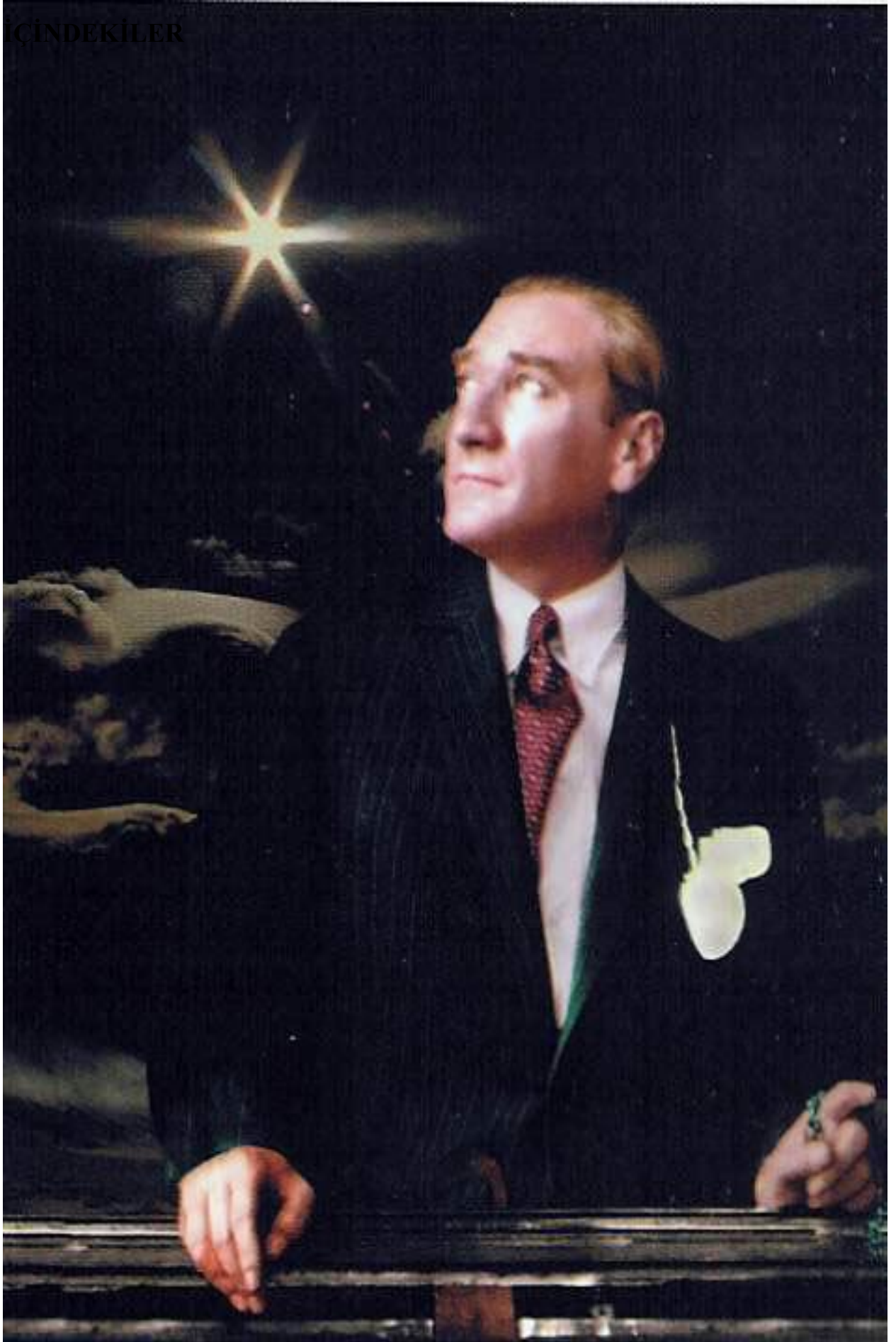

**GİRİŞ
SUNUŞ**

Sayfa No:

I. GENEL BİLGİLER	5
A. YETKİ, GÖREV VE SORUMLULUKLAR	5
1.Tarihçe	10
2.Vali	11
3.İl Genel Meclisi	11
4.İl Encümeni	12
B. TEŞKİLAT YAPISI	13
C. FİZİKSEL KAYNAKLAR	16
1.Resmi Bina ve Tesislerin Durumu	16
2.Araçların Durumu	21
3.Bilişim Sistemi	28
4.Ulusal Adres Veri Tabanı Servisi	28
5.Bilgi Edinme Birimi	28
D. İNSAN KAYNAKLARI	30
1.Kadro ve Personel Durumu	30
2.Hukuk Müşavirliği	31
3.Norm Kadrolar	32
4.İl Özel İdaresi Personeli Eğitim Durumu Tablosu	32
5.İl Özel İdaresi Memur Kadro Kütüğü	33
6.İl Özel İdaresi Sürekli İşçi Kadro Kütüğü	35
7.Kırklareli İl Özel İdaresi Teşkilat Kadrosu	35
8.Dolu Kadrolar	36
9.İl Afet ve Acil Durum Müdürlüğü	38
E. DİĞER HUSUSLAR	39
II. PERFORMANS BİLGİLERİ	40
A. TEMEL POLİTİKA VE ÖNCELİKLER	40
1. Kurumsal Yapının Geliştirilmesi Politikaları	40
2. Kurumsal Kalkınma ve Kırsal Altyapı politikaları	41
Su ve Kanal Hizmetleri	41
Yol ve Ulaşım Hizmetleri	41
Bayındırlık Hizmetleri	42
3. Tarım Politikaları	42
Tarım Hizmetleri	42
4. Sosyal Refah Politikaları	43
Mikro Kredi ve Yoksullukla Mücadele Hizmetleri	43
Sağlık Hizmetleri	43
Sosyal Hizmetler	44
Eğitim Hizmetleri	45
Gençlik ve Spor Hizmetleri	46
Emniyet Hizmetleri	46
Yüksek Öğretim Hizmetler	46
5. Çevresel ve Mekansal Gelişme Politikaları	46
Çevre Hizmetleri	46
Sanayi Hizmetleri	47

Sivil Savunma Hizmetleri	47
6. Kùltür ve Turizm Politikaları	47
Kùltür ve Turizm Hizmetleri	47
B. AMAÇ VE HEDEFLER	49
Misyonomuz	49
Vizyonumuz	49
Temel Deęerler ve İlkelerimiz	50
C. PERFORMANS HEDEF VE GÖSTERGELERİ İLE FAALİYETLER	51
D. İDARENİN TOPLAM KAYNAK İHTİYACI	108
E. DİĞER HUSUSLAR	125
III. EKLER	126
A. MALİ BİLGİLER	130
1. Bütçe Uygulama Sonuçları	130
a) 2009 Yılı Bütçesi	130
Gelir Bütçesi	130
İl Özel İdaresi Yatırımları	131
2009 Yılı Bütçe Gelirleri	132
b) 2010 Yılı Bütçesi	133
Gelir Bütçesi	133
İl Özel İdaresi Yatırımları	134
2010Yılı Bütçe Gelirleri	135
c) 2011 Yılı Bütçesi	136

SUNUŞ

Bilindiđi üzere, 24/12/2003 tarihli ve 25326 sayılı Resmi Gazetede yayımlanan 5018 sayılı Kamu Mali Yönetim ve Kontrol Kanununun 9 uncu maddesinde, kamu idarelerinin bütçelerini stratejik planda yer alan misyon, vizyon, stratejik amaç ve hedeflere uyumlu ve performans esasına dayalı olarak hazırlayacakları belirtilmiş ve performans esaslı bütçelemeye ilişkin hususların Maliye Bakanlığı tarafından belirleneceđi hükme bağlanmıştır.

Bu kapsamda, alınan Kanunun 9 uncu maddesi uyarınca Bakanlıđımızca hazırlanan ve performans esaslı bütçeleme sisteminin temel amaçlarından biri olan performans programlarının; hazırlanması, ilgili idarelere gönderilmesi ve kamuoyuna açıklanması ile değerlendirilmesine ilişkin hususları içeren “Kamu idarelerince Hazırlanacak Performans Programları Hakkında Yönetmelik”, 15/07/2009 tarihli ve 27289 sayılı Resmi Gazete’de yayımlanan Kamu idarelerince Hazırlanacak Performans Programları Hakkında Yönetmelikte Deđişiklik Yapılmasına Dair Yönetmelik” ile deđiştirilmiştir.

5018 sayılı Kamu Mali Yönetimi ve Kontrol Kanunu ile kamu kaynaklarının etkili, ekonomik ve verimli kullanımının yanı sıra mali saydamlık ve hesap verilebilirlik ilkeleri ön plana çıkmıştır. Bu ilkelerin uygulamaya konulmasını sağlamak üzere kamu mali yönetim sistemimize dâhil edilen temel yöntem ve araçlardan biri de performans esaslı bütçeleme sistemidir.

Performans esaslı bütçeleme sisteminin temel unsurlarını stratejik plan, performans programı ve faaliyet raporları oluşturmaktadır. Performans Programları, Stratejik Planlarla bütçeler arasında daha güçlü bir bağ kurulmasını sağlayan araçlardır. Bu kapsamda, performans programlarında, Stratejik Planlarda yer alan orta ve uzun vadeli amaç ve hedeflere ilişkin yıllık hedefler, söz konusu hedefleri gerçekleştirmek üzere belirlenen faaliyetler ile bunların kaynak ihtiyaçları yer almaktadır.

Kırklareli İl Özel İdaresinin 2010-2014 yıllarını kapsayan Stratejik Planı, İl Genel Meclisinin 09/10/2009 tarih ve 164 sayılı kararı ile incelenerek uygun görülmüştür. 2012 yılı Performans Programı; Stratejik Plan ve 2012 yılı Bütçesi göz önünde bulundurularak, Maliye Bakanlığı Bütçe ve Mali Kontrol Genel Müdürlüğü’nün en son deđişikliklerini içeren *Performans Programı Hazırlama Rehberi* ışığında hazırlanarak Kırklareli’nin deđerli halkına sunulmuştur.

Bu performans programının hazırlanmasında emeđi geçenlere katkıları ölçüsünde içtenlikle teşekkür ederiz.

Programda yer alan uygulamaların 2012 yılında hayata geçirilmesi temennisiyle, hayırlı olmasını dileriz.

I- GENEL BİLGİLER

A-YETKİ, GÖREV VE SORUMLULUKLAR

1- TARİHÇE

Anayasamızın 127. maddesine göre mahalli idareler; İl Özel İdaresi, belediyeler ve köylerden oluşmaktadır. Bu üç mahalli idare arasında daha eski bir geçmişe sahip olan İl Özel İdareleri, kamuoyu tarafından pek bilinmemektedir. İl Özel İdarelerinin tarihi Osmanlı İmparatorluğu'na dayanmaktadır.

İl Özel İdareleri, 1913 tarihli “İdare-i Umumiye-i Vilayet Kanunu Muvakkatı” ile kurulmuş ve bu Kanunun adı, 16/05/1987 gün ve 3360 sayılı Kanun ile “İl Özel İdaresi Kanunu” olarak değiştirilmiştir. Bazı maddelerinde zaman içinde değişiklikler olan bu kanun bir asra yakın uygulanmıştır.

Ülkemizde 1990'dan sonra kamu yönetiminin yeniden yapılanması konusu daha yüksek sesle konuşulmaya başlanılmış ve 2000'den sonra da Avrupa Birliği'ne üyelik süreci ile kamu yönetimi reform çalışmaları hızlanmıştır.

Bu kapsamda ve mahalli idarelerin yeniden yapılanması çerçevesinde İl Özel İdareleri de sıkça gündeme gelmiştir. 3360 sayılı İl Özel İdaresi Kanunu'nun temelini oluşturan İdare-i Umumiye-i Vilayet Kanunu Muvakkatı'nın zaman içinde dilinin eskimesi nedeniyle, sade bir dille yeniden yazılmasının bile bir reform olacağı söylenmiştir.

İl Özel İdarelerinin görev, yetki ve sorumluluklarını yeniden düzenleyen ve TBMM'nde 24.04.2004 tarihinde kabul edilen 5197 sayılı İl Özel İdaresi Kanunu, Cumhurbaşkanlığı Makamı'nca bir defa daha görüşülmek üzere TBMM'ne iade edilmiştir. TBMM, Cumhurbaşkanınca iade edilen bu kanunu ikinci defa görüşerek 22/02/2005 tarihinde yeniden kabul etmiş ve 5302 sayılı İl Özel İdaresi Kanunu, 04/03/2005 gün ve 25745 sayılı Resmi Gazetede yayımlanarak yürürlüğe girmiştir.

5302 sayılı İl Özel İdaresi Kanunu bir asırlık bir düzenlemeyi ve uygulamayı ortadan kaldırmış; ayrıca, son yıllarda yapılan diğer mevzuat düzenlemeleri ile kamu idarelerinin yeniden yapılanması çerçevesinde İl Özel İdarelerinin tabii olduğu ihale ve personel mevzuatı ile mali yönetim sisteminde de kapsamlı bir değişiklik olmuştur.

5302 Sayılı İl Özel İdaresi Kanunu'nun 35 nci maddesi gereğince, İl Özel İdaresi teşkilatı; genel sekreterlik, mali işler, sağlık, tarım, imar, insan kaynakları ve hukuk işleri birimlerinden oluşur. İlin nüfusu, fiziki ve coğrafi yapısı, ekonomik, sosyal, kültürel özellikleri ile gelişme potansiyeli dikkate alınarak norm kadro sistemine ve ihtiyaca göre oluşturulacak diğer birimlerin kurulması, kaldırılması veya birleştirilmesi İl Genel Meclisinin kararıyla olur. Bu birimler Büyükşehir belediyesi olan illerde daire başkanlığı ve müdürlük, diğer illerde müdürlük şeklinde kurulur.

Genel sekreter, İl Özel İdaresi hizmetlerini Vali adına ve onun emirleri yönünde, mevzuat hükümlerine, il genel meclisi ve il encümeni kararlarına, İl Özel İdaresinin amaç ve politikalarına, stratejik plan ve yıllık çalışma programına göre düzenler ve yürütür. Bu amaçla il özel idaresi kuruluşlarına gereken emirleri ve bunların uygulanmasını gözetir ve sağlar.

Genel Sekreter yukarıda belirtilen hizmetlerinin yürütülmesinden Valiye karşı sorumludur.

Toplam nüfusu 3.000.000'a kadar olan illerde, ihtiyaca göre en fazla iki, nüfusu bunun üzerinde olan illerde en fazla dört genel sekreter yardımcılığı kadrosu ihdas edilebilir.

İlçelerde, özel idare işlerini yürütmek amacıyla Kaymakama bağlı ilçe özel idare teşkilatı oluşturulabilir.

5302 sayılı Kanununun 36. maddesine istinaden,10/06/2007 tarih ve 26548 sayılı Resmi Gazete'de yayımlanarak yürürlüğe giren "İl Özel İdareleri Norm Kadro İlke ve Standartlarına İlişkin Yönetmeliğin 10.maddesi gereğince, İl Genel Meclisinin 03/08/2007 tarih ve 112 sayılı kararı ile, İlimiz Özel İdaresinin teşkilat yapısı aşağıda gösterildiği şekilde oluşturulmuştur.

Kırklareli İl Özel İdaresi Mevzuatı ve Bu Mevzuat Gereği Görevleri

Sıra No	Yasal Yükümlülük Alanı	İl Sınırları İçi	Belediye Sınırları Dışı	Yasal Dayanak
1	Eğitim (İlk ve orta öğreti kurumlarının arsa temini, binalarının yapım, bakım ve onarımı ile diğer ihtiyaçların karşılanmasına ilişkin hizmetleri)	X		5302 Sayılı Yasanın 6.Madde a.fıkrası
2	Sağlık	X		
3	Tarım	X		
4	Sanayi ve Ticaret	X		
5	İl Çevre Düzeni Planı	X		
6	Bayındırlık ve İskan	X		
7	Toprağın Korunması	X		
8	Gençlik ve Spor	X		
9	Erozyonun önlenmesi	X		
10	Sosyal Hizmet ve Yardımlar	X		
11	Yoksullara Mikro Kredi Verilmesi	X		
12	Çocuk Yuvaları ve Yetiştirme Yurtları Yapılması	X		
13	Kültür	X		
14	Sanat	X		
15	Turizm	X		
16	İmar		X	5302 Sayılı Yasanın 6.Madde b.fıkrası
17	Yol		X	
18	Su		X	
19	Kanalizasyon		X	
20	Katı Atık		X	
21	Acil Yardım ve Kurtarma		X	
22	Orman Köylerinin Desteklenmesi		X	
23	Ağaçlandırma		X	
24	Park ve Bahçe Tesisi		X	
25	Çevre		X	
26	Emniyet (Teçhizat)	X		5538 S.K/26 a. mad
27	1. Devlet ve İl yolları dışında köylerin yol ağını tespit etmek, bu yollarla köy içi yollarını, üzerindeki köprü ve sanat yapılarını yapmak, mevcutlarını geliştirmek, istikamet ve km. levhalarını düzenlemek.			5286 Sayılı Kanun

2. Doğal afetlerle (kar, sel, vb.) mücadele
3. Tarım arazileri ve hayvanlar için gölet yapmak,
4. Sanayide 500 lt'ye kadar olan suların sulama tesislerini kurmak, işletilmelerini sağlamak.
5. Arazi tapulaştırma ve tarla içi geliştirme hizmetlerini yapmak.
6. Tarım arazilerinin ıslahı, imarı ve toprak erozyonunu önleyici çalışmalar yapmak.
7. Tarımsal sulama ve toprak muhafaza konularında proje yaparak çiftçinin kredi almasını sağlamak.
8. İçme suyu, sulama suyu tahlilleri, toprak analizleri, sınıflandırmaları ve toprak harita raporlarını yapmak ve yaptırmak.
9. Köy ve bağlı yerleşme birimleriyle askeri garnizonlara sağlıklı ve yeterli içme suyu temin etmek, sondaj kuyuları açmak.
10. Terfili içme ve kullanma suyu inşaatlarının enerji nakil hatlarını (ENH) yapmak ve yaptırmak.
11. Kanalizasyon, arıtma tesisi, sosyal ve ekonomik tesislerin proje, ihale, denetim ve yapımı.
12. Kendi Evini Yapana Yardım (KEYY) metodu ile konut ve tarımsal işletme kredileri vermek, denetlemek.
13. Serbest göçmen işlerini yürütmek, iskânlı göçmen kabul etmek.
14. Kamulaştırmalar nedeniyle taşınmaz mallarını kısmen veya tamamen terk etmek zorunda kalanlar ile göçebe ve gezgincilerin iskânını sağlamak.
15. Yerinde kalkındırılmayan köylerin nakli, dağınık mahallelerin toplulaştırılması amacıyla yeni yerleşim yerlerinin oluşturulması (2510 Sayılı Kanun)
16. Köy gelişme alanlarının tespitini yapmak ve yerleşme planlarını hazırlamak. (3367 Sayılı Kanun)
17. Evvelce dağıtılan arazilerdeki tahsis ve ıslah işlemlerini yapmak.
18. Müdürlüğe ait her türlü bina tesislerin yapım, bakım ve onarım işlerini yapmak.

Kırklareli İl Özel İdaresi Yetkileri ve İmtiyazları		
1	Gerçek ve tüzel kişilerin faaliyetleri için izin ve ruhsat vermek	5302 Sayılı Yasanın 7.Madde
2	Gerçek ve tüzel kişilerin faaliyetlerini denetlemek	
3	Yetki çerçevesinde yönetmelik çıkarmak, emir vermek, yasak koymak, uygulamak	
4	Kanunlarda belirtilen cezaları vermek	
5	Hizmet amacıyla taşınır/taşınmaz mal almak, satmak, kiralamak,kiraya vermek,takas etmek, sınırlı ayni hak tesis etmek	
6	Borç almak	
7	Bağış kabul etmek	
8	25 milyar TL'ye kadar olan dava konusu uyuşmazlıkların anlaşmayla tasfiyesine karar vermek	
9	Kırklareli İl Özel İdaresine ait vergi, resim, harçların tarh, tahakkuk tahsilini yapmak	
10	Hizmetleri ile ilgili olarak halkın görüş ve düşüncelerini belirlemek amacıyla kamuoyu yoklaması ve araştırması yapmak	
11	Belediye sınırları dışındaki Gayri Sıhhi Müesseseler ile umuma açık istirahat ve eğlence yerlerine ruhsat vermek ve denetlemek	
12	Kendisine verilen görev ve hizmet alanlarında, mevzuata göre sermaye şirketleri kurmak	5302 Sayılı Yasanın 52.Madde
13	Görev alanıyla ilgili konularda faaliyet gösteren uluslar arası teşekkül ve organizasyonlara kurucu üye ya da üye olmak, bu faaliyet ve organizasyonlarda ortak faaliyet ve hizmet projeleri gerçekleştirmek	5302 Sayılı Yasanın 62.Madde
14	Diğer kamu kurum ve kuruluşlarına ait yapım, bakım, onarım ve taşıma işlerini bedelli/bedelsiz üstlenmek; bu kuruluşlar ile ortak hizmet projeleri gerçekleştirmek; bu amaçla kaynak aktarımında bulunmak	5302 Sayılı Yasanın 64/a.Madde
15	Merkezi idareye ait asli görev ve hizmetlerin yerine getirilmesi için gerekli bina ve tesisler ile ayni ihtiyaçları karşılamak, geçici olarak araç ve personel görevlendirmek	5302 Sayılı Yasanın 64/b.Madde
16	Kamu kurumu niteliğindeki meslek kuruluşları, dernekler, vakıflar ve 507 Sayılı Kanun kapsamındaki meslek odaları ile hizmet projeleri geliştirmek	5302 Sayılı Yasanın 64/c.Madde
17	Kendisine ait taşınmazları asli görev ve hizmetlerinde kullanılmak ve süresi 25 yılı geçmemek üzere diğer kamu kurum/kuruluşlarına tahsis etmek/kiraya vermek	5302 Sayılı Yasanın 64/d.Madde

2- VALİ:

Valinin görev ve yetkileri şunlardır:

- a) İl özel idaresi teşkilatının en üst amiri olarak il özel idaresini sevk ve idare etmek, il özel idaresinin hak ve menfaatlerini korumak.
- b) İl özel idaresini stratejik plana uygun olarak yönetmek, il özel idaresinin kurumsal stratejilerini oluşturmak, bu stratejilere uygun olarak bütçeyi, il özel idaresi faaliyetlerinin ve personelinin performans ölçütlerini hazırlamak ve uygulamak, izlemek ve değerlendirmek, bunlarla ilgili raporları meclise sunmak.
- c) il özel idaresini Devlet dairelerinde ve törenlerde, davacı veya davalı olarak da yargı yerlerinde temsil etmek veya vekil tayin etmek.
- d) İl encümenine başkanlık etmek.
- e) İl özel idaresinin taşınır ve taşınmaz mallarını idare etmek.
- f) İl özel idaresinin gelir ve alacaklarını takip ve tahsil etmek.
- g) Yetkili organların kararını almak şartıyla sözleşme yapmak.
- h) İl genel meclisi ve encümen kararlarını onaylamak.
- i) Bütçeyi uygulamak, bütçede encümen ve meclisin yetkisi dışında kalan aktarmaları yapmak.
- j) İl özel idaresi personelini atamak.
- k) İl özel idaresi, bağlı kuruluşlarını ve işletmelerini denetlemek.
- l) Şartsız bağışları kabul etmek.
- m) İl halkının huzur, esenlik, sağlık ve mutluluğu için gereken önlemleri almak.
- n) Bütçede yoksul ve muhtaçlar için ayrılan ödeneği kullanmak.
- o) Kanunlarla il özel idaresine verilen ve il genel meclisi veya il encümeni kararını gerektirmeyen görevleri yapmak ve yetkileri kullanmak.

3- İL GENEL MECLİSİ:

İl genel meclisinin görev ve yetkileri şunlardır:

- a) Stratejik plân ile yatırım ve çalışma programını, il özel idaresi faaliyetlerini ve personelinin performans ölçütlerini görüşmek ve karara bağlamak.
- b) Bütçe ve kesin hesabı kabul etmek, bütçede kurumsal kodlama yapılan birimler ile fonksiyonel sınıflandırmanın birinci düzeyleri arasında aktarma yapmak.
- c) İl çevre düzeni plânı ile belediye sınırları dışındaki alanların imar plânlarını görüşmek ve karara bağlamak.
- d) Borçlanmaya karar vermek.
- e) Bütçe içi işlemler ile Türk Ticaret Kanununa tâbi ortaklıklar kurulmasına veya bu ortaklıklardan ayrılmaya, sermaye artışına ve gayrimenkul yatırım ortaklığı kurulmasına karar vermek.
- f) Taşınmaz mal alımına, satımına, trampa edilmesine, tahsisine, tahsis şeklinin değiştirilmesine veya tahsisli bir taşınmazın akar haline getirilmesine izin; üç yıldan fazla kiralınmasına ve süresi yirmi beş yılı geçmemek kaydıyla bunlar üzerinde aynı hak tesisine karar vermek.
- g) Şartlı bağışları kabul etmek.
- h) Vergi, resim ve harç dışında kalan miktarı beş milyardan yirmi beş milyar Türk Lirasına kadar ihtilaf konusu olan özel idare alacaklarının anlaşma ve tasfiyesine karar vermek.
- i) İl özel idaresi adına imtiyaz verilmesine ve il özel idaresi yatırımlarının yap-işlet veya yap-işlet-devret modeli ile yapılmasına, il özel idaresine ait şirket, işletme ve işbirliklerin özelleştirilmesine karar vermek.
- j) Encümen üyeleri ile ihtisas komisyon üyelerini seçmek.
- k) İl özel idaresi tarafından çıkarılacak yönetmelikleri kabul etmek.
- l) Norm kadro çerçevesinde il özel idaresinin ve bağlı kuruluşlarının kadrolarını ihdas, iptal ve değiştirilmesine karar vermek.
- m) Yurt içindeki ve yurt dışındaki mahallî idareler ve mahallî idare birlikleriyle karşılıklı iş birliği yapılmasına karar vermek.
- n) Diğer mahallî idarelerle birlik kurulmasına, kurulmuş birliklerine katılmaya veya ayrılmaya karar vermek.
- o) İl özel idaresine kanunlarla verilen görev ve hizmetler dışında kalan ve ilgililerin isteğine bağlı hizmetler için uygulanacak ücret tarifelerini belirlemek.

4- İL ENCÜMENİ:

Encümenin görev ve yetkileri şunlardır:

- a) Stratejik plân ve yıllık çalışma programı ile bütçe ve kesin hesabı inceleyip il genel meclisine görüş bildirmek.
- b) Yıllık çalışma programına alınan işlerle ilgili kamulaştırma kararlarını almak ve uygulamak.
- c) Öngörülmeven giderler ödeneğinin harcama yerlerini belirlemek.
- d) Bütçede fonksiyonel sınıflandırmanın ikinci düzeyler arasında aktarma yapmak.
- e) Kanunlarda öngörülen cezaları vermek.
- f) Vergi, resim ve harçlar dışında kalan ve miktarı beş milyar Türk Lirasına kadar olan ihtilafların sulhen halline karar vermek.
- g) Taşınmaz mal satımına, trampa edilmesine ve tahsisine ilişkin kararlar uygulamak, süresi üç yılı geçmemek üzere kiralanmasına karar vermek.
- h) Belediye sınırları dışındaki umuma açık yerlerin açılış ve kapanış saatlerini belirlemek.
- i) Vali tarafından havale edilen konularda görüş bildirmek.
- j) Kanunlarla verilen diğer görevleri yapmak.

B-TEŞKİLAT YAPISI

İlimizin ihtiyaçlarının belirlenmesinde ve kaynak kullanımında diğer resmi ve özel kurumlarla işbirliği ve koordinasyon içerisinde, toplumun görüş ve katkılarına açık, katılımcı, saydam ve hesap verebilir bir anlayışla hizmet sunmayı özümsemiş, işlevsel, rasyonel ve çağdaş bir yönetsel yapı oluşturmak amacıyla, Kırklareli İl Özel İdaresinin teşkilat yapısı, "İl Özel İdareleri Norm Kadro İlke ve Standartlarına İlişkin Yönetmelik hükümleri doğrultusunda oluşturulmuştur.

Bu doğrultuda, İdareimiz çalışanlarına, kurumsal yapının etkinliğini ve yerinden yönetim anlayışının güçlendirilmesini sağlamaya yönelik olmak üzere, ihtiyaç duyulan tüm konularda hizmet içi eğitim verilecek ve hizmet içi eğitimde süreklilik sağlanacaktır.

04/07/2009 tarih ve 27278 sayılı Resmi Gazete'de yayımlanarak yürürlüğe giren, Mahalli İdareler Personelinin Görevde Yükselme ve Unvan Değişikliği Esaslarına Dair Yönetmelik gereğince, 2009 yılı mahalli idareler personeli görevde yükselme eğitimi ve sınavına İdareimiz personeline 6 kişinin katılması sağlanmış ve bu kişilerin eğitimleri sonucunda, 2010 yılında yapılarak sınava neticesine göre atamaları yapılarak İdareimiz teşkilatında çalışan personel yapısı daha güçlü hale getirilecektir.

Ayrıca, 5902 sayılı Afet ve Acil Durum Yönetimi Başkanlığının Teşkilat ve Görevleri Hakkında Kanun gereğince, İdareimiz bünyesinde, Valiye bağlı olarak kurulacak olan İl Afet ve Acil Durum Müdürlüğü ile bu müdürlüğün faaliyetleri ve personel sayısı önemli ölçüde artan İdareimizde kurumsallaşmanın sağlanması amacıyla katılımcı bir anlayışla yeni bir kurum kültürü oluşturulacaktır.

İldeki yerel hizmetlerin etkili ve verimli biçimde planlanması, uygulanması ve sunulmasında zorunlu olan kurumlar arası işbirliği ve koordinasyon katılımcılık, saydamlık ve hesap verebilirlik ilkeleri göz önünde bulundurularak güçlendirilecektir.

Personelin, norm kadro çalışmaları çerçevesinde performans, kariyer ve liyakatine göre, özlük hakları iyileştirilmek suretiyle iş verimliliği ile çalışma ve yaşama standartlarını yükseltilecektir.

5302 Sayılı İl Özel İdaresi Kanunu'nun 35 nci maddesine istinaden, İl Özel İdaresi teşkilatımız;

- Genel Sekreter,
- Genel Sekreter Yardımcısı
- Hukuk Müşavirliği
- Mali Hizmetler Müdürlüğü,
- İnsan Kaynakları ve Eğitim Müdürlüğü,
- İmar ve Kentsel İyileştirme Müdürlüğü,
- Yazı İşleri Müdürlüğü,
- Plan Proje Yatırım ve İnşaat Müdürlüğü,

- Su ve Kanal Hizmetleri Müdürlüğü,
- Yol ve Ulaşım Hizmetleri Müdürlüğü,
- Destek Hizmetleri Müdürlüğü,
- Strateji Geliştirme Müdürlüğü,
- Ruhsat Denetim Müdürlüğü,
- İşletme Müdürlüğü,
- İlçe Özel İdare Müdürlüğü,
- Sivil Savunma Uzmanlığı birimlerinden oluşur.

İlin nüfusu, fiziki ve coğrafi yapısı, ekonomik, sosyal, kültürel özellikleri ile gelişme potansiyeli dikkate alınarak norm kadro sistemine ve ihtiyaca göre oluşturulacak diğer birimlerin kurulması, kaldırılması veya birleştirilmesi İl Genel Meclisinin kararıyla olur. Bu birimler Büyükşehir belediyesi olan illerde daire başkanlığı ve müdürlük, diğer illerde müdürlük şeklinde kurulur.

İlimiz Özel İdaresi, 5302 sayılı Kanununun 36. maddesine dayanılarak, 10.06.2007 tarih ve 26548 sayılı Resmi Gazete’de yayımlanarak yürürlüğe giren, İl Özel İdareleri Norm Kadro İlke ve Standartlarına İlişkin Yönetmeliğinin B-4 Grubunda yer alan memur ve sürekli işçi kadrosu dahilinde, söz konusu Yönetmeliğin 10.maddesine istinaden, İl Genel Meclisinin 03.08.2007 tarih ve 112 sayılı, 11.11.2008 tarih ve 112 sayılı, 23.11.2012 tarih ve 201 sayılı, 23.11.2012 tarih ve 202 sayılı kararları ve İdaremizde 2 adet İç Denetçi kadrosu ihdas edilmesine ilişkin Bakanlar Kurulunun 18.11.2008 tarih ve 2008/14374 sayılı kararı ile teşkilat yapımız oluşturulmuştur.

İlimizde;

- 1- Lüleburgaz, Vize ve Babaeski İlçelerinde Özel İdare teşkilatı bulunmakta,
- 2- Pınarhisar, Demirköy, Kofçaz ve Pehlivan köy İlçelerimizde ise Özel İdare teşkilatımız bulunmamaktadır.

KIRKLARELİ İL ÖZEL İDARESİ TEŞKİLAT ŞEMASI

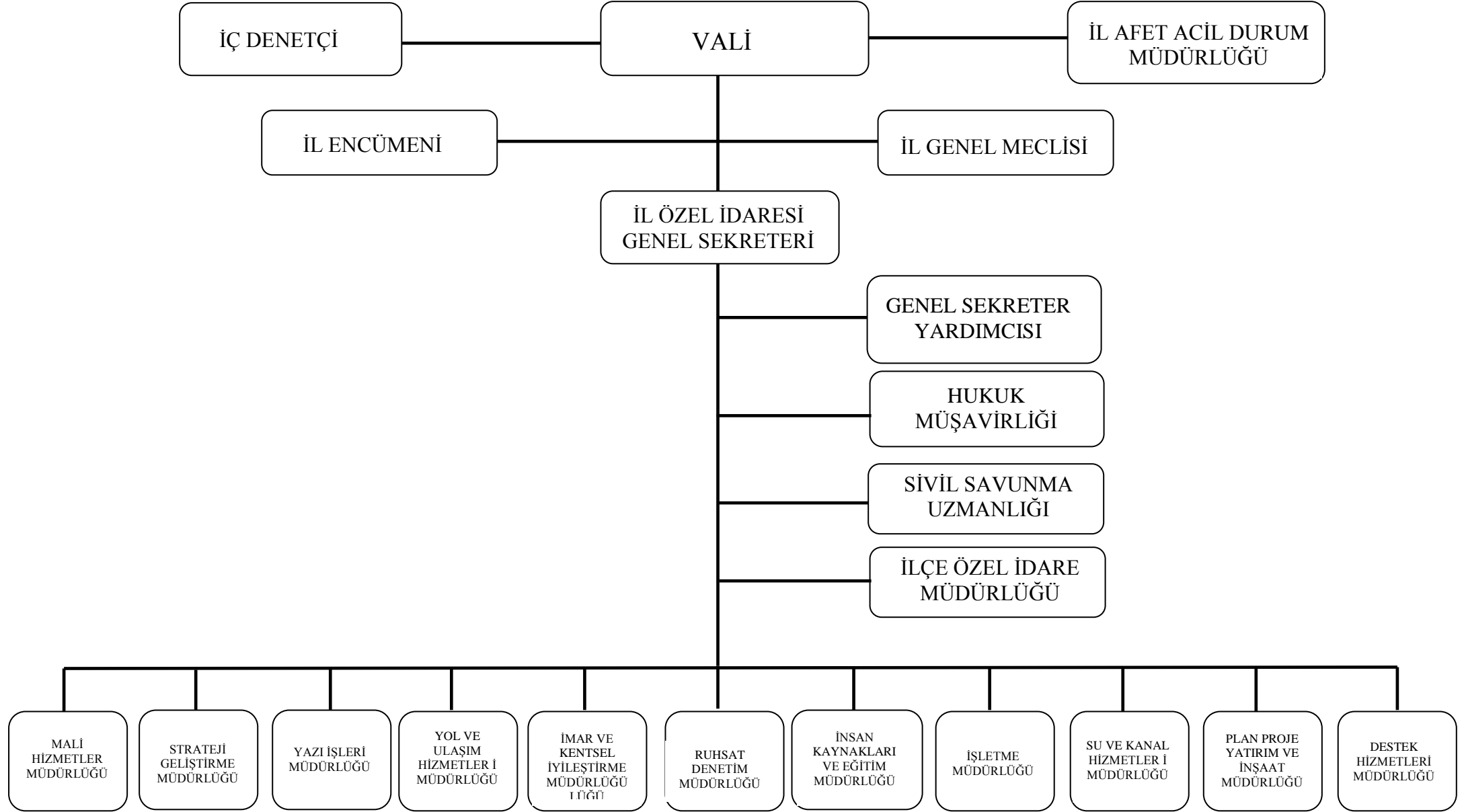

C-FİZİKSEL KAYNAKLAR

KIRKLARELİ MERKEZDE BULUNAN TAŞINMAZLAR:

1-HİZMET BİNASI (A BLOK):

Karakaş mahallesi 100. yıl caddesinde 639 m² yüzölçümlü yerde bodrum+zemin+ 2 kattan oluşmaktadır.

2- HİZMET BİNASI (B BLOK):

Karacaibrahim mahallesi, mecidiye sokak, no:67 19.520 m² yüzölçümlü yerde bulunan bina İl Özel İdaresi Hizmet Birimleri olarak kullanılmaktadır.

3- İŞHANI BİNASI:

Karakaş Mahallesi 100. yıl caddesi 3 no'lu yerde bulunan İşhanı Binası 1.339 m² arsa üzerinde 1990 yılından beri hizmet vermektedir. Kat alanı 1.071,24 m² olup, genel toplamda 7.499 m²'dir. İşhanı binasının 5'nci katında 6 odalı - 11 yataklı misafirhane mevcuttur. Bina bodrum+zemin kat+ 5 kattan ibarettir.

4- LOJMANLAR:

Karacaibrahim Mahallesi Kurtuluş caddesi üzerinde 22 dairelik lojman ile Karacaibrahim mahallesi Nüshet Somay caddesinde 10 dairelik Lojman bulunmaktadır.

5- ESKİ TÜRK OCAĞI BİNASI :

İl Özel İdaresine ait Eski Türk Ocağı "Kültür ve Tabiat Varlığı" tapuda 375,29 m² olarak kayıtlıdır.

6- DEMİRCİHALİL KÖYÜ ADA MEVKİİNDE (CAM FİDANLIĞI)

39.200 m²'lik alanda Orman Vasıflı Arazi bulunmaktadır.

7-216 KİŞİLİK ÖĞRENCİ YURDU:

Kırklareli Merkez İlçe Cumhuriyet mahallesinde bulunan tapuda 2.979,79 m² yüzölçümlü arsaya, 688 m² üzerine bodrum+zemin+3 normal kattan oluşan **216 KİŞİLİK ÖĞRENCİ YURDU** binası ve müştemilatı bulunmakta olup, kiraya verilmiştir.

8-ESKİ VALİ KONAĞI VE BAHÇESİ:

"Korunması Gerekli Kültür ve Tabiat Varlığı" olarak tescilli Kırklareli Yapraklı mahallesi, Namazgah Caddesinde **ESKİ VALİ KONAĞI (951 m²) VE BAHÇESİ (481 m²)** oluşan toplam 1.432 m² yüzölçümlü alan bulunmakta olup, kiraya verilmiştir.

9- KAVAKLI BELDESİ/ATÖLYE YERİ:

Kırklareli Merkezeye bağlı Kavaklı Beldesi Göçmenevleri Mevkiinde bulunan 4674 m² yüzölçümlü iş atölyesi bulunmakta olup, kiraya verilmiştir. Göçmenevleri mevki, tapuda 7860 parselde bulunan toplam 4674 m²'lik yerde fabrika binası ve arsası (iş atölyesi vasıflı prefabrik betonarme bina) 2886 sayılı devlet ihale kanununun 45'nci maddesi gereğince; Açık Teklif (Arttırma) usulüyle, 06/09/2011 tarihinde İl Encümeni huzurunda yapılan satış ihalesine iştirak eden bulunmadığından, sözkonusu taşınması yeniden ihaleye çıkarılmasına karar verilmiştir.

10-KAVAKLI BELDESİDE BULUNAN KENT ORMANI:

Kırklareli İl Özel İdaresi tarafından, 10.10.2008–10.10.2018 tarihleri arasında 10 yıl müddetle Çevre ve Orman Müdürlüğünden kiralanmış olup, Kırklareli Merkez Köylerine Hizmet Götürme Birliğine tahsis edilmiştir.

11-KAVAKLI BELDESİ/KANTİN VE KAFETERYA:

Kırklareli Merkez Kavaklı Beldesi İstanbul yolu üzerinde Koru civarı mevkiinde bulunan Göçmen Misafirhanesindeki Kantin ve Kafeterya yeri kiraya verilmiştir.

12- KUM ELEME TESİSİ:

Kırklareli Merkezeye bağlı Asılbeyli Köyü/Demirkapı mevkiinde bulunan toplam 11.900 m²'lik alan Kum Eleme Tesisleri kiraya verilmiştir.

1- DEMİRKÖY İLÇESİNDEKİ TAŞINMAZLAR:

1- İŞHANI BİNASI:

Demirköy İlçesinde **1.076,49 m² yüzölçümlü İşhanı Binası** bulunmaktadır. İşhanı binası bodrum+zemin+2 kattan oluşmakta olup, Toplam:25 adet işyerinin, halen 15 işyeri kiralık, 5 işyeri Köylere Hizmet Götürme Birliğine tahsisli, 5 adette işyeri boştur. Ayrıca; İşhanı Binasının 2'nci katında 2 adet Lojman kiralanmış bulunmaktadır.

2- KAYMAKAM LOJMANI :

Demirköy İlçesi Hamdibey mahallesi Muharrem Gülnar caddesi No:45 sayılı yerde bodrum+zemin+1'nci kattan oluşan toplam= 313 m² yüzölçümlü **Kaymakam lojmanı** bulunmaktadır. Halen Demirköy Kaymakamı oturmaktadır.

3- ESKİ KAYMAKAM EVİ LOJMANI :

Demirköy İlçesi, Orhaniye Mahallesi, Kırklareli Caddesinde 134 ada, 6 parsel no'lu 533,63 m² yüzölçümlü boş bulunan bahçeli eski kaymakam evi lojmanı, İdarece ihtiyaç duyulduğu takdirde tahsisin kaldırılması kaydıyla, Demirköy İlçesi Belediye Başkanlığına sosyal-kültürel ve tanıtım amaçlı çalışmalar yapmak tahsis edilmiştir.

4- MOTEL BİNASI VE MÜŞTEMİLATI :

Demirköy İlçesi İĞNEADA Beldesi Limanköy yolu üzerinde bulunan 11.680 m² yüzölçümlü arazi üzerindeki 2 katlı **motel binası ve müştemilatı** kiraya verilmiştir.

5- DUPNİSA MAĞARASI :

Demirköy İlçesi Sarpdere Köyü **DUPNİSA MAĞARASI** mevki 22.470,48 m²'lik yerde arazi bulunmaktadır.

6- İĞNEADA EĞİTİM ve DİNLENME TESİSLERİ:

DEMİRKÖY İlçesi İğneada Kasabası Limanköyü hudutları dahilinde bulunan
- **A-1 No'lu İğneada Eğitim Dinlenme Tesisleri** 03.05.2011 tarihinde Demirköy Orman İşletme Müdürlüğüne geri iade edilmiştir.

-**A-2 No'lu İğneada Eğitim Dinlenme Tesislerinde;** 10 Betonarme, 10 prefabrik olmak üzere 20 konut bulunmaktadır.

2- PINARHISAR İLÇESİNDEKİ TAŞINMAZLAR:

1-KAYMAKAM LOJMANI:

İl Özel İdaresine ait Kırklareli Pınarhisar İlçesi Koloğlu sokak adresinde bulunan 1.621 m² yüzölçümlü alan içerisinde 1 adet Kaymakam lojmanı halen dolu bulunmaktadır.

2-İLÇE ÖZEL İDARE ESKİ HİZMET BİNASI (2 KATLI):

Dere mahallesi, Vize caddesi, tapuda 183 ada 2 parselde bulunan 95,00 m²'lik 2 katlı işyeri ve lojman binası, 2886 sayılı devlet ihale kanununun 45'nci maddesi gereğince (Açık Teklif (Arttırma) usulüyle, 12/07/2011 tarihinde İl Encümeni huzurunda yapılan satış ihalesinde, en yüksek satış bedeli teklifinde bulunan İbrahim AKKUŞ'a 316.000,00 TL. (üçyüzonaltıbin) karşılığında satılmıştır. Pınarhisar Tapu Sicil Müdürlüğünde 28.07.2011 tarihinde yapılan ferağ işlemleri sonucunda; her türlü masraflar, resim, harç ve vergiler alıcıya ait olmak üzere devir işlemleri bitirilmiştir.

3- LÜLEBURGAZ İLÇESİNDEKİ TAŞINMAZLAR:

1- İl Özel İdaresine ait Lüleburgaz İlçesi Merkezinde Zemin+1 kattan oluşan 391 m² yüzölçümlü 1 adet Hizmet Binası ve Lojman bulunmaktadır.

2- İl Özel İdaresine ait Lüleburgaz İlçesinde bulunan 771 m² yüzölçümlü arsa üzerinde bulunan taşınmaz, Kaymakam lojmanı olarak kullanılmaktadır.

3- İlimiz Lüleburgaz İlçesi Kocasınan Mahallesiinde bulunan 146 ada, 58 parselde 15.455 m² yüzölçümlü taşınmaz İlçe Tarım Müdürlüğü ve Köylere Hizmet Götürme Birliğine tahsis edilmiştir.

4- İl Özel İdaresine ait Lüleburgaz İlçesi Büyükkarıştıran Belediyesi sınırları içinde bulunan 5 pafta 782 parsel sayılı 52.752 m² ve 5 pafta 783 parsel sayılı 41.050 m² yüzölçümlü Fidanlık vasıflı 2 adet taşınmaz Büyükkarıştıran Belediye Başkanlığı adına 01.09.2004 – 01.09.2014 tarihleri arasında (10 Yıl müddetle) kiraya verilmiştir. Ancak; 783 parselin içinden geçen 1.600 m²'lik alandaki Doğalgaz Boru hattı sahasının kullanma hakkı TÜRKİYE PETROLLERİ A.Ş.'ne 09.06.2008 – 09.06.2013 tarihleri arasında (5 Yıl müddetle) kiraya verilmiştir.

4- KOFAZ İLÇESİNDEKİ TAŞINMAZLAR:

1-KAYMAKAM LOJMANI:

İl Özel İdaresine ait Kofçaz İlçesi Yeni mahalle adresinde bulunan 712.23 m² yüzölçümlü arsada 108 m² **Kaymakam Lojmanı** bulunmaktadır.

2-ESKİ KAYMAKAM LOJMANI :

İl Özel İdaresine ait Kofçaz İlçesi Yeni mahalle adresinde depo yolu üzerinde bulunan 336,35 m² yüzölçümlü arsada 90 m² **Eski Kaymakam lojmanı** kirada bulunmaktadır.

3-İLCE ÖZEL İDARE LOJMANI:

İl Özel İdaresine ait Kofçaz İlçesinde bulunan 406.66 m² yüzölçümlü arsada 90 m² **Özel İdare lojmanı** kirada bulunmaktadır

4- KOFAZ PTT HİZMET BİNASI:

İl Özel İdaresi tarafından Kofçaz P.T.T. Hizmet Binası 06.03.2008 – 06.03.2013 tarihleri arasında (5 yıl müddetle) kiralanmış olup, İlçe Emniyet Amirliğine tahsis edilmiştir. Binada 2 adet Lojman bulunmakta olup Lojman Kiralar bedelleri İl Özel İdare İdaresi hesabına yatırılmaktadır.

5- BABAESKİ İLÇESİNDEKİ TAŞINMAZLAR:

1-KAYMAKAM LOJMANI :

İl Özel İdaresine Babaeski İlçesinde 884,66 m²'lik arsada bulunan Kaymakam lojmanı olarak kullanılan bina mevcuttur.

2-ATATÜRK İ.Ö.O. YERİ:

İl Özel İdaresine ait Kırklareli Babaeski İlçesi Dindoğru (Gazikemal) mahallesi, Fatih caddesinde bulunan **2.704 m² yüzölçümlü** “Korunması Gerekli Kültür ve Tabiat Varlığı” olarak tescilli bahçeli kargir okul vasıflı şehir İmar planında ilkokul (Atatürk İ.Ö.O.) yeri Ekim 2011 ayı İl Genel Meclisin Toplantısına havale edilmiş olup, taşınmaz Babaeski Belediye Başkanlığı adına 25 yıllığına tahsisi yapılmıştır.

3- ESKİ ÖZEL İDARE HİZMET BİNASI:

Mülkiyeti İl Özel İdaresine ait, Kırklareli İli, Babaeski İlçesi, Gazi Kemal Mahallesi, Fevziye Caddesi, 30 pafta, 84 ada, 7 sayılı parselde kayıtlı, “Korunması gerekli Kültür ve Tabiat Varlığı” olarak tescilli, 652,91 m² yüzölçümlü arsa üzerinde kargirhane ve dükkan vasıflı iki katlı mevcut, Babaeski Özel İdare Eski Hizmet Binası bulunmaktadır.

Söz konusu taşınmaz 11.02.2011 tarihli ve 33 sayılı İl Genel Meclis Kararı gereğince; Babaeski Belediye Başkanlığına sosyal ve kültürel amaçlı kullanılmak üzere 25 yıl süreli bedelsiz tahsis edilmiştir.

6-PEHLİVANKÖY İLÇESİNDEKİ TAŞINMAZLAR

İl Özel İdaresine ait Pehlivanköy İlçesinde 724 m²'lik arsa üzerinde bulunan taşınmaz, Kaymakam lojmanı olarak kullanılmaktadır.

7-VİZE İLÇESİNDEKİ TAŞINMAZLAR

İl Özel İdaresine ait Vize İlçesinde bulunan 1981m²+677m² toplam= 2658 m² yüzölçümlü arsada **Zemin kat+ 1 kattan oluşan** Misafirhane ile Kütüphane Binası Köylere Hizmet Götürme Birliğine tahsis edilmiş bulunmaktadır.

ARAÇLARIN DURUMU

İlimiz Valilik ve Özel İdaresi Hizmetlerinde kullanılan araçlar ile makine parkında bulunan araçların listesi aşağıda düzenlenmiştir.

VALİLİK HİZMETLERİNDE KULLANILAN TAŞIT LİSTESİ					
S.NO	PLAKA NO	AİT OLDUĞU BİRİM	MODEL YILI	CİNSİ	KULLANILDIĞI BİRİM
1	39 0001	İl Özel İdaresi	2004	Mercedes-Benz S 350 L	Vali Makam aracı
2	39 EL 039	İl Özel İdaresi	2007	Mercedes Viano Kamyonet	Valilik Makam Hizmetleri
3	39 DS 001	İl Özel İdaresi	2011	Grand Cherokee Jeep	Valilik Makam Hizmetleri
4	39 AV 001	İl Özel İdaresi	2006	Renault-Megane	Vali Yardımcısı
5	39 AK 111	İl Özel İdaresi	1995	Kartal 131	İl Özel İdare Hizmetleri
6	39 EV 001	İl Özel İdaresi	2007	Chevrolet captiva	İl Özel İdare Hizmetleri
7	39 EE 710	İl Özel İdaresi	1990	Kartal	Destek Hizmetleri Müdürlüğü
8	39 AR 687	İl Özel İdaresi	2007	Renault Clo	Kırklareli Üniversitesi
9	39 AR 688	İl Özel İdaresi	2007	Renault Clo	Kırklareli Üniversitesi
10	39 DE 978	İl Özel İdaresi	2005	Dacia	Vali Yardımcısı
11	39 DE 986	İl Özel İdaresi	2005	Dacia	Vali Yardımcısı
12	39 DF 337	İl Özel İdaresi	2005	Dacia	Vali Yardımcısı

ARAÇLARIN DURUMU

Sıra No	Kapı No	PLAKA No	Marka Ve Cinsi
SERVİS ARAÇLARI			
1	00-00002	39 ES 313	Renault 19 Binek Otomobil
2	92-00080	39 AC 750	Doğan SL Binek Otomobil
3	86-00067	39 DY 294	Renault 9 GTL Binek Otomobil
4	-	39 DK 973	Isuzu D-Max ÇŞM pikap
5	-	39 DK 974	Isuzu D-Max ÇŞM pikap(İl Sağlık Müd. görevli)
6	-	39 DK 975	Isuzu D-Max ÇŞM pikap
7	-	39 ES 444	Isuzu D-Max ÇŞM pikap
8	-	39 AZ 666	Isuzu D-Max ÇŞM pikap
9	02-07446	39 AY 270	Isuzu 4JA1 ÇŞM pikap
10	02-07447	39 AY 271	Isuzu 4JA1 ÇŞM pikap
11	02-07448	39 AY 272	Isuzu 4JA1 ÇŞM pikap
12	02-07449	39 AY 273	Isuzu 4JA1 ÇŞM pikap
13	02-07450	39 AY 274	Isuzu 4JA1 ÇŞM pikap
14	02-07451	39 AY 275	Isuzu 4JA1 ÇŞM pikap
15	04-07019	39 DE 825	Ford 350M D/C ÇŞM pikap
16	-	39 EE 388	Ford Connect Kombi
17	-	39 EV 056	Ford 350L Minibüs
18	-	39 EV 057	Ford 350L Minibüs
19	-	39 ET 396	Otoyol M-23 Midibüs
20	-	39 AV 697	Otoyol M-23 Midibüs
21	-	39 EE 710	Kartal 131
DAMPERLİ KAMYONLAR			
22	76-10360	39 EN 575	Mercedes LK-1513 TŞM Damperli Kamyon
23	76-10361	39 ET 968	" " "
24	76-10362	39 DN 276	" " "
25	76-10615	39 EE 508	" " "
26	76-101034	39 EA 996	" " "
27	76-101036	39 DU 988	" " "
28	76-101037	39 AN 574	" " "
29	79-10458	39 DC 375	" " "
30	79-10460	39 DN 846	" " "
31	90-10037	39 EF 116	Fatih 162/25 "
32	93-10259	39 AD 023	Fatih 220/26 "
33	99-10061	39 AT 983	Man 26/270 DFK "
34	99-10062	39 AT 984	Man 26/270 DFK "
35	99-10063	39 AT 985	Man 26/270 DFK "
36	00-10235	39 ET 423	Mercedes 3031-K "
37	00-10469	39 ET 689	" " "
38	00-10470	39 ET 690	" " "
39	00-10553	39 ET 853	" " "
40	00-10554	39 ET 854	" " "
41	00-10636	39 ET 913	" " "
42	00-10637	39 ET 914	" " "
43	-	39 EL 337	BMC "
44	-	39 EL 344	BMC "
45	-	39 EE 375	BMC PRO 827 ÇŞM damperli kamyon
46	-	39 EE 376	" " "
47	-	39 AU 757	" " "
48	78-12004	39 DC 918	Volvo N-1033 Düz kasa kamyon

TANKER VE VİDANJÖRLER			
49	99-13003	39 ET 233	Fatih 170-25 Vidanjör
50	-	39 AD 370	BMC 180-25 Vidanjör
51	84-19011	39 AN 579	BMC 1340-G Su tankeri
52	-	39 AP 565	Isuzu NQR 3D Akaryakıt Tankeri
DOZER			
53	85-25034	-	Fiat Allis FD-20 Dozer
54	86-25361	-	Caterpillar D7-G Dozer
55	86-25980	-	Caterpillar D7-G Dozer
56	86-25379	-	Caterpillar D7-G Dozer
57	86-25982	-	Caterpillar D7-G Dozer
GREYDER			
58	79-21071	-	Champion D-7300 yapım greyderi
59	86-21352	-	Komatsu GD-655A-5 yapım greyderi
60	86-21607	-	Komatsu GD-655A-5 yapım greyderi
61	86-21700	-	Komatsu GD-655A-5 yapım greyderi
62	86-21701	-	Komatsu GD-655A-5 yapım greyderi
63	99-21001	-	Komatsu GD-661A-1 yapım greyderi
64	00-21005	-	Champion VHP 720-A yapım greyderi
65	00-21006	-	Champion VHP 720-A yapım greyderi
66	00-21106	-	Mitsubishi MG-530 yapım greyderi
67	00-21204	-	Mitsubishi MG-530 yapım greyderi
68	00-21402	-	Mitsubishi MG-530 yapım greyderi
PALETLİ VE LASTİK TEKERLEKLİ YÜKLEYİCİ			
69	81-30003	-	Fiat Allis FL-10C Paletli loder
70	82-30041	-	Fiat Allis FL-10C Paletli loder
71	86-30123	-	Fiat Allis FL-14E Paletli loder
72	94-31043	-	PI makine PI-1061 Lastik tekerlekli yükleyici
73	00-31135	-	Komatsu WA 320-3 Lastik tekerlekli yükleyici
74	00-31244	-	Komatsu WA 320-3 Lastik tekerlekli yükleyici
EXCAVATÖR			
75	06-42002	-	Hidromek HMK-220LC-2KT Paletli excavatör
KANAL KAZICI YÜKLEYİCİ			
76	84-42001	-	Stayer 768 Kanal kazma makinesi
77	98-42015	-	Hidromek HMK-100S Kanal kazma makinesi
78	99-42005	-	Hidromek HMK-100S Kanal kazma makinesi
ASFALT ARAÇLARI			
79	88-61017	39 EC 278	Fatih 145/22 Asfalt yapım distribütörü
80	01-61001	39 AU 548	BMC PRO 822 Asfalt yapım distribütörü
81	97-61022	39 AN 417	BMC 220/26 Asfalt yapım distribütörü
82	93-63003	39 ER 616	Fatih 220/26 Roley tanker
83	85-65010	39 AF 679	Gürsan GR-2000 çekilir tip asfalt treyleri
84	85-62039	-	Asmak Çekilir tip seyyar asfalt distribütörü
85	88-62046	-	Efe Çekilir tip seyyar asfalt distribütörü
TREYLER ÇEKİCİLER			
86	85-15019	39 DD 287	Nissan CWA 45 HTL Treyler çekici
87	99-15004	39 AT 231	Man 33.372 DFS Treyler çekici
TREYLERLER			
88	99-80003	39 AT 232	GÜRELLER LOW-BED semi treyler
89	85-80017	39 AF 675	Boronkay semi treyler
90	87-80012	39 EC 042	Pacton 2530DA kasalı treyler
91	87-80005	39 AD 416	Aksoylu kasalı treyler
KAYNAK MAKİNASI			
92	93-93047	-	Miller Big-blue Seyyar kaynak makinesi

SİLİNDİR			
93	98-87002	-	Bitelli RG-279 Lastik tekerlekli silindir
94	87-88091	-	Komatsu JV-100 Vibrasyonlu Silindir
95	87-88095	-	Komatsu JV-100 Vibrasyonlu Silindir
96	00-88083	-	Hamm 2420-D Vibrasyonlu Silindir
97	00-88146	-	Hamm 2420-D Vibrasyonlu Silindir
98	90-89025	-	Sermak bakım silindiri
KAMPTREYLER			
99	85-82131	-	MKE Özel tip kamp treyler
100	85-82037	-	MKE Özel tip kamp treyler
101	84-82035	-	MKE Özel tip kamp treyler
102	83-82253	-	MKE Özel tip kamp treyler
103	83-82252	-	MKE Özel tip kamp treyler
104	88-82041	-	TEK Özel tip kamp treyler
105	88-82040	-	TEK Özel tip kamp treyler
106	87-82144		TEK Özel tip kamp treyler
107	87-82143		TEK Özel tip kamp treyler
108	87-82142		TEK Özel tip kamp treyler
JENERATÖR			
109	77-94003		Ford Jeneratör
ÇÖP KAMYONLARI			
110	-	39 AF 114	IVECO çöp kamyonu
111	-	39 ES 925	Fatih çöp kamyonu
112	-	39 ES 926	Fatih çöp kamyonu
KAR MAKİNELERİ			
113	79-70003	-	Rolba R-400 kar makinesi
114	02-70043	-	Schimtd Supra-4000 kar makinesi

12- RESMİ BİNA VE TESİSLERİN DURUMU

Sıra No	Yapı Cinsi	Kat Adedi	Oda Sayısı	Kesit Alanı (m2)	Ne İçin Kullanıldığı	Adresi
1	Özel İdare Hizmet Binası (A BLOK)	Bodrum + 3	22	639	Özel İdare Hizmet Binası	Karakaş Mahallesi 100. Yıl Caddesi No:25 <u>KIRKLARELİ</u>
2-	Özel İdare Hizmet Birimleri Binası (B BLOK)	3	21	19.250	İl Özel İdaresi Hizmet Birimleri Binası	Karacaibrahim Mahallesi Pınarhisar Yolu <u>KIRKLARELİ</u>
3-	Özel İdare İşhanı Binası	Bodrum + 6	28	1.339	Özel İdari İşhanı (Kirada)	Karakaş Mahallesi İkbal Sokak <u>KIRKLARELİ</u>
4-	Vali Konağı	Bodrum + 2	-	1.297	Vali Konutu	Karakaş Mah. İstasyon Cad. <u>KIRKLARELİ</u>
5-	Vali Konağı Bahçesi	-	-	971	Vali Konağı Bahçesi	Karakaş Mahallesi İstasyon Cad. <u>KIRKLARELİ</u>
6-	Eski Türk Ocağı Binası	-	-	375,29	Boş (Kullanılmaz Halde)	Yayla Mahallesi Yayla Cad. <u>KIRKLARELİ</u>
7-	Memur Lojmanı KURTULUŞ CAD.	2 Blok Bodrum + 5	3 Oda 1 Salon	2807 Daireler 118	Özel İdare Memur Lojmanı	Karacaibrahim Mahallesi Kurtuluş Cad. <u>KIRKLARELİ</u>
8-	Memur Lojmanı NÜSHET SOMAY CAD.	Bodrum + 5	3 Oda 1 Salon	312 Da.120	Özel İdare Memur Lojmanı	Karacaibrahim Mah. Nüşet Somay Cad. <u>KIRKLARELİ</u>
9-	216 Kişilik Öğrenci Yurdu Binası ve Müştemilatı	Bodrum +Zemin +3	-	2.979,79	Kirada	Camiikebir Mahallesi Çelebağları Mevkii <u>KIRKLARELİ</u>
10-	Eski Vali Konağı ve Bahçesi	2 katlı Bina ve Bahçesi	-	951+481	Kirada	Akalar Mahallesi Namazgah Cad. <u>KIRKLARELİ</u>
11-	Eski Tekel Binası	Bina	-	890	(Milli Eğitim Bakanlığına Tahsisli)	Karacaibrahim Mahallesi Kurupaşa çeşme sokak <u>KIRKLARELİ</u>
12-	Tarla	2 adet	-	2.068+ 6.113	İki adet tarla vasıflı taşınmaz	Cumhuriyet Mahallesi Çelebağları mevkii Koççaz yolu üzeri <u>KIRKLARELİ</u>
13-	Şantiye Binası	2 adet Depo ve Müştemilatı	-	64.100	Maliye Hazinesine ait 24.07.1974 tarihinde İdaremize tahsis edilmiştir.	Kavaklı Beldesi/ <u>KIRKLARELİ</u>
14-	Konfeksiyon Atölyesi	1	-	4.674	Kirada	Kavaklı / <u>KIRKLARELİ</u>
15-	Kantin ve Kafeterya	1	-	390.000	Orman Bak.dan 49 yıl tahsisli yerde bulunan dükkan Kirada	Kavaklı Beldesi Kuru civarı mevkii <u>KIRKLARELİ</u>
16-	Kum Eleme Tesisi	Tarla vasıflı Arazi	-	11.900	Kirada	Asilbeyli Köyü/Demirkapı mevkii <u>KIRKLARELİ</u>
17-	Çam Fidanlığı	1	-	39.200	Orman Vasıflı Arazi	Demircihalil Köyü Mevkii/ <u>KIRKLARELİ</u>

18-	Kaymakam Lojmanı	2	7	884,66	Kaymakam Konutu	Dindođru Mah. <u>BABAESKİ</u>
19-	Bahçeli Kargir Okul (Atatürk İ.Ö.O.)	-	-	2.704	Okul Binası	Dindođru Mahallesi/ <u>BABAESKİ</u>
20-	İlçe Özel İdare Hizmet Binası	2	6	652	Tescilli Kültür Varlığı (Kullanılmıyor)	Gazi Kemal Mah. / <u>BABAESKİ</u>
21-	Sađlık Ocađı Binası	-	-	1.099	Inolu sađlık ocađı	Gaziosman pařa Mahallesi/ <u>BABAESKİ</u>
22-	Çeřme (2 adet)	2	-	10,08+ 67,85	Çeřme	Hacıhasan Mah./ <u>BABAESKİ</u>
23-	Arsa	-	-	1.832,76	Arsa	Gaziosmanpařa Mah Su yolu sokak/ <u>BABAESKİ</u>
24-	Özel İdare İşhanı Binası	Bodrum + 2	28	1076,49	İřhanı Binası ve Lojmanı Kirada	<u>Hamdibey Mah.</u> <u>DEMİRKÖY</u>
25-	Kaymakam Lojmanı	Bodrum +zemin +1	-	1.005,26	Yeni Kaymakam Konutu	Hamdibey Mah. Gülnar caddesi No:45/ <u>DEMİRKÖY</u>
26-	Kaymakam evi ve arsası	-	-	533,31	Eski Kaymakam evi konutu	Orhaniye Mahallesi/ <u>DEMİRKÖY</u>
27-	Motel Binası ve Müřtemilatı	2 kat	10	11.680	Dinlenme Tesisi Kirada	Limanköy Yolu Üzeri İđneada/ <u>DEMİRKÖY</u>
28-	Dupnisa Mađarası	1	-	22.470,48	ARAZİ	Sarpdere Köyü / <u>DEMİRKÖY</u>
29-	Kaymakam Lojmanı	2	5	712	Kaymakam Konutu	Yeni Mahalle <u>KOFAZ</u>
30-	Eski Özel İdare Lojmanı	1	4	336	Kirada	Yeni Mahalle <u>KOFAZ</u>
31-	Eski Kaymakam Lojmanı	1	3	406	Kirada	Yeni Mahalle <u>KOFAZ</u>
32-	FİDANLIK Vasıflı 2 adet taşınmaz	2 adet	-	52.752 + 41.050	B.Karıřtıran Bel.Başk.adına Kirada	Dođalgaz Boru Hattı/ <u>LÜLEBURGAZ</u>
33-	İlçe Özel İdare Hizmet Binası	2	5	391	İlçe Özel İdare Hizmet Binası ve Lojmanı	Kocasinan Mah.Eski Edirne cad. Ara sok / <u>LÜLEBURGAZ</u>
34-	Kaymakam Lojmanı	2	6	771	Kaymakam Konutu	Fatih Cad.Yeni Mah. <u>LÜLEBURGAZ</u>
35-	Sondaj Şantiyesi	-	-	15.455	İlçe Tarım Müdürlüđü ve Köyleri Hiz.Gö.Bir.Tahsisli	Kocasinan Mahallesi/ Köy Hizmetleri Sondaj Şantiyesi <u>LÜLEBURGAZ</u>
36-	ARSA	-	-	39.820,14	Arsa vasıflı taşınmaz	Kocasinan mahallesi (Sevgi) Mahallesi <u>LÜLEBURGAZ</u>
37-	Kaymakam Lojmanı	2	6	1621	Kaymakam Konutu	Kolođlu Sokak <u>PINARHİSAR</u>

38-	Kargir Bina ve Bahçesi			17.931	Kargir Bina ve Bahçesi	Lüleburgaz yolu mevkii/ <u>PINARHISAR</u>
39-	Tarla	-	-	22.402	Tarla P.Hisar Beld.Başk.tahsisli	Eski Yolu / <u>PINARHISAR</u>
40-	Arsa	-	-	331	Arsa	Eski L.burgaz yolu/Okul Yeri <u>PINARHISAR</u>
41-	Arsa	-	-	77	Arsa	Eski L.burgaz yolu/Okul Yeri <u>PINARHISAR</u>
42-	Kaymakam Lojmanı	1	3	724	Kaymakam Konutu	Kazım Dirik Mah. PEHLİVANKÖY
43-	Arsa	-	-	1440	Boş arsa	Kazım Dirik Mah./ PEHLİVANKÖY
44-	Arsa	-	-	208	Boş arsa	Kazım Dirik Mah./ PEHLİVANKÖY
45-	Misafirhane- Kütüphane	Zemin+ 1	9	677	1.Kat Misafirhane 2.Kat Kütüphane Köylere hizmet götürme birliğine tahsisli	Devlet Mah. Atatürk Cad. VİZE

13- BİLİŞİM SİSTEMİ

1- BİLGİ İŞLEM:

- 1- BİLGİ Edinme ve BİMER başvurularını takip etmek,
- 2-Gerekli yazışmaları en kısa zamanda yapmak,
- 3-Yasa gereği yıl sonunda evrak hareketleri ile ilgili rapor hazırlamak,
- 4-İnternet üzerinden oluşturulmuş öneri, şikayet ve talepleri almak ve değerlendirilmesini sağlamak,
- 5- İl Özel İdaresi'nin tüm faaliyet ve etkinlikleriyle yatırım projelerini halka duyurmak amacıyla web sayfasında yayınlamak, bilgileri güncel tutmaktır.
- 6- e-İçişleri Projesi doğrultusunda iş ve işlemlerin elektronik ortamda yürütmek, diğer birimleri yönlendirmektir.

2- EVRAK KAYIT:

- 1- İdareye gelen ve giden tüm evrakları “e-içişleri” Projesi dahilinde kayıt altına almak,
- 2-İlgili birim ve kurumlara dağıtımını, posta işlemlerini yapmak,
- 3- İdareye teslim edilen veya İdarenin göndereceği “gizli”, “çok gizli”, “kişiyeye özel”, “hizmete özel”, evrakların teslimini azami dikkat çerçevesinde gerçekleştirmek,
- 4-3071 Sayılı Dilekçe Kanunu gereği, dilekçe sahiplerine alında belgesi vererek, evrakın yerine ulaşacağı konusunda vatandaşa güven verecek tedbirleri almaktır.

14- ULUSAL ADRES VERİ TABANI SERVİSİ

İl Özel İdaremiz bünyesinde görev yetki ve sorumluluk alanımızda bulunan 176 köy ve 3 mahallenin bina dış kapı numara levhalarının numaralama ile ilgili tüm işlemleri yapılmıştır. Ulusal Adres Veri Tabanına yeni kayıt ve veri güncelleme işlemleri halen Müdürlüğümüz tarafından yürütülmektedir.

15- BİLGİ EDİNME BİRİMİ

Bilgi edinme hakkının kullanılması konusunda yapılan başvuruları, Kanunda belirtilen sınırlar dahilinde, süresi içinde cevaplandırarak, bilgi veya belgeye erişimde gereken kolaylıklar sağlanmıştır.

Bir önceki yıla ait, olumlu cevaplanan, reddedilen başvuru sayısı gibi istatistik bilgileri her yıl Şubat ayının sonuna kadar Bilgi Edinme Değerlendirme Kuruluna iletilmek üzere İl Basın ve Halkla İlişkiler Müdürlüğüne gönderilmiştir.

CİNSİ	İL ÖZEL İDARESİ		TOPLAM
	MERKEZ	İLÇELER	
TELEFON SANTRALİ	2	0	2
NOTEBOOK	9	0	9
FAX	3	0	3
BİLGİSAYAR	77	3	80
YAZICI	48	0	48
FOTOKOPİ	5	0	5
YAZICI + FOTOKOPİ+ FAX +TARAYICI	3	3	6
PROJEKSİYON	1	0	1
TARAYICI	12	0	12
GÜÇ KAYNAĞI	22	3	25
SERVER	1	0	1

D-İNSAN KAYNAKLARI

1-KADRO VE PERSONEL DURUMU :

İlimiz Özel İdaresinde, 5302 sayılı Kanununun 36. maddesine istinaden, 10.06.2007 tarih ve 26548 sayılı Resmi Gazete’de yayımlanarak yürürlüğe giren “İl Özel İdareleri Norm Kadro İlke ve Standartlarına İlişkin Yönetmelik” in 10.maddesi gereğince, İl Genel Meclisinin 03.08.2007 tarih ve 112 sayılı kararı ile norm kadro olarak 172 memur kadrosu, İl Genel Meclisinin 11.11.2008 tarih ve 112 sayılı kararı ile 1 adet Strateji Geliştirme Müdürü kadrosu, İl Genel Meclisinin 23.11.2011 tarih ve 201 sayılı kararı ile 1 adet Ruhsat ve Denetim Müdürü kadrosu ve 1 adet İşletme Müdürü kadrosu, 23.11.2011 tarih ve 202 sayılı kararı ile Etüt Proje Müdürü kadrosu iptal edilerek yerine 1 adet Plan Proje Yatırım ve İnşaat Müdürü kadrosu olmak üzere toplam 175 memur kadrosu ihdas edilmiş ve ayrıca, Bakanlar Kurulunun 18.11.2008 tarih ve 2008/14374 sayılı kararı ile 2 adet İç Denetçi kadrosu ilave edilerek toplamda **177 memur kadrosu ihdas** edilmiştir.

İdaremizde 2011 yılı sonu itibariyle norm kadrolara atanmış 33 memur, 1 norm kadro fazlası memur ve 10 sözleşmeli memur ile birlikte **toplam 44 memur personel çalışmakta** olup, halen 134 adet boş memur kadrosu bulunmaktadır. Memur ve İşçi kadrolarının ayrıntılı durumu ile teşkilat şeması (EK-1, EK-2, EK-3, EK-4)’de gösterilmiştir.

Ayrıca, İl Özel İdareleri Norm Kadro İlke ve Standartlarına İlişkin Yönetmelik gereğince, İl Genel Meclisinin 03.08.2007 tarih ve 112 sayılı kararı ile 85 adet sürekli işçi norm kadrosu ihdas edilmiş, 5620 Sayılı “ Kamuda Geçici İş Pozisyonlarında Çalışanların Sürekli İşçi Kadrolarına veya Sözleşmeli Personel Statüsüne Geçirilmeleri, Geçici İşçi Çalıştırılması ile Bazı Kanunlarda Değişiklik Yapılması Hakkında Kanun”un gereğince de, sürekli işçi kadrosuna geçirilen ve halen çalışmakta olan 56 işçi norm kadroya ilave edilmek suretiyle, **toplam norm işçi kadro sayımız 141 olarak belirlenmiştir.**

İdaremizde 2011 yılı sonu itibariyle 221 adet Sürekli İşçi çalışmakta olup, bu kadroların her hangi bir şekilde boşalması halinde, İl Genel Meclis kararı ile işçi norm kadro sayısı olan 85’e düşünceye kadar iptal edilmektedir.

Ayrıca;

1- İlimiz İl İstihdam ve Mesleki Eğitim Kurulu’nun 28.04.2011 tarih ve 2011/2 sayılı kararına istinaden, İş Kurumu İl Müdürlüğünce yürütülmekte olan Toplum Yararına Çalışma Projesi kapsamında İdaremiz tarafından gerçekleştirilecek olan “Köy Yollarının Ağaçlandırılması ve Çevre Düzenlemeleri Projesi”nde, 15 işçi 20.06.2011–14.12.2011 tarihleri arasında 6 ay süre ile programlı köy yollarında asfalt ve çevre düzenlemesi işlerinde, İdaremizce tespit edilen köy yollarına 2000 adet ağaç fidanı dikimi işlerinde çalıştırılmakta olup, Kırklareli İş-Kur İl Müdürlüğü tarafından karşılanmakta, İdaremize herhangi bir mali külfet yüklenmemiştir.

2- Yine İş Kurumu İl Müdürlüğünce yürütülmekte olan Toplum Yararına Çalışma Projesi kapsamında İdaremiz tarafından gerçekleştirilen “Hizmet Birimleri Binalarının Bakım

Onarım ve Çevre Düzenlemesi Projesinde” halen 8 işçi 03.10.2011 – 31.12.2011 tarihleri arasında 3 ay süre ile çalıştırılmaktadır.

3- İş Kurumu İl Müdürlüğünce yürütülmekte olan Toplum Yararına Çalışma Projesi kapsamında İl Milli Eğitim Müdürlüğü tarafından gerçekleştirilen proje dahilinde 149 işçi 03.10.2011 – 31.12.2011 tarihleri arasında 3 ay süre ile çalıştırılmakta olup, bu işçilerin SGK işe giriş ve çıkış işlemleri ile ücret ödemeleri İdaremiz tarafından gerçekleştirilmektedir.

4- İş Kurumu İl Müdürlüğünce yürütülmekte olan Toplum Yararına Çalışma Projesi kapsamında Kırklareli Üniversitesi Rektörlüğü tarafından gerçekleştirilen proje dahilinde 17 işçi 03.10.2011 – 31.12.2011 tarihleri arasında 3 ay süre ile çalıştırılmakta olup, bu işçilerin SGK işe giriş ve çıkış işlemleri ile ücret ödemeleri İdaremiz tarafından gerçekleştirilmektedir.

5- İş Kurumu İl Müdürlüğünce yürütülmekte olan Toplum Yararına Çalışma Projesi kapsamında İdaremiz, Kırklareli Üniversitesi Rektörlüğü ve İl Milli Eğitim Müdürlüğü tarafından gerçekleştirilen projeler dahilinde çalışan 189 işçinin projelerin sona ermesini müteakip 31.12.2011 tarihi itibarıyla SGK çıkış işlemleri yapılmıştır.

İl Özel İdaresi teşkilatımızda 2011 yılında 3 memur personel İdaremizden naklen ayrılmış, 40 işçi emekli olmuş ve 1 işçi personelimiz istifa etmiş, 2 memur personel naklen İdaremize geçmiş ve 1 özürle ile 1 eski hükümlü daimi işçi, 4 sözleşmeli personel alınmış, 1 sözleşmeli personel istifa etmiş olup, halen Genel Sekreter, Genel Sekreter Yardımcısı, Birim Müdürleri, Sözleşmeli Personel dahil olmak üzere 44 memur ve 221 sürekli işçi personelle birlikte toplam 265 personel görev yapmaktadır.

İ- HUKUK MÜŞAVİRLİĞİ

Görev Tanımı: İl Makamı, İl Özel İdaresi ve bağlı müdürlüklerce yapılan hizmetlerin hukuki gerekleri hakkında görüş ve kanaat belirtmek, leh ve aleyhte açılmış ve açılacak her türlü hukuki icra ve idari davalar ile işlerine ait mahkeme hakem ve mercii kararlarının takip, savunma ve gereklerini yapmak,

Norm Kadrolar	
Sınıfı	Norm Kadro
Genel Sekreter	1
Genel Sekreter Yrd	1
Hukuk Müşaviri	1
Avukat	2
Müdür	11
İlçe Özel İdare Müdürü	7
Şef	24
Uzman	4
Sivil Savunma Uzmanı	2
Mali Hizmetler Uzmanı	2
Mali Hizmetler Uzman Yardımcısı	1
İdari Personel	46
Teknik Personel	38
Sağlık Personeli	14
Yardımcı Hizmetler Personeli	21
İç Denetçi	2
Norm Kadro Memur Toplamı	177
Norm Kadro Sürekli İşçi Toplamı	141

İl Özel İdare Personeli Eğitim Durumu								
Kadrosu	Yüksek Lisans	Lisans	İki Yıllık	Lise	Ortaokul	İlkokul	Okur Yazar	TOPLAM
Memur	1	20	6	4	3	-	-	34
İşçi	-	22	11	59	24	105	-	221
Söz. Mühendisler	-	4	-	-	-	-	-	4
Söz. Mimar	-	1	-	-	-	-	-	1
Söz.Şehir Plancısı	-	1	-	-	-	-	-	1
Söz. Avukat	-	1	-	-	-	-	-	1
Söz. Arkeolog	-	1	-	-	-	-	-	1
Söz.Sanat Tarihçisi	-	1	-	-	-	-	-	1
Söz.Tekniker	-	-	1	-	-	-	-	1
Geçici İşçi	-	-	-	-	-	-	-	-
TOPLAM	1	51	18	63	27	105	-	265

31/12/2011 itibarıyla

KIRKLARELİ İL ÖZEL İDARESİ MEMUR KADRO KÜTÜĞÜ				
UNVAN KODU	İHDAS EDİLEN KADRO UNVANLARI	SINIF	DERECE	ADEDİ
1125	Genel Sekreter	GİH	1	1
1150	Genel Sekreter Yardımcısı	GİH	1	1
1180	Hukuk Müşaviri	GİH	2	1
5935	Avukat	AH	1-4	2
11123	Mali Hizmetler Müdürü	GİH	1	1
4600	Yazı İşleri Müdürü	GİH	1	1
11085	İnsan Kaynakları ve Eğitim Müdürü	GİH	1	1
11083	İmar ve Kentsel İyileştirme Müdürü	GİH	1	1
3970	İşletme Müdürü	GİH	1	1
11144	Ruhsat ve Denetim Müdürü	GİH	1	1
11143	Plan Proje Yatırım ve İnşaat Müdürü	GİH	1	1
1183	Yol ve Ulaşım Hizmetleri Müdürü	GİH	1	1
11157	Su ve Kanal Hizmetleri Müdürü	GİH	1	1
4234	Destek Hizmetleri Müdürü	GİH	1	1
11153	Strateji Geliştirme Müdürü	GİH	1	1
6175	Uzman	GİH	1	4
6835	Şef	GİH	3	4
6835	Şef	GİH	4	5
6835	Şef	GİH	5	5
6835	Şef	GİH	6	5
6835	Şef	GİH	7	5
6188	Mali Hizmetler Uzmanı	GİH	1	1
6188	Mali Hizmetler Uzmanı	GİH	6	1
6285	Mali Hizmetler Uzman Yardımcısı	GİH	6	1
7825	Veri Hazırlama ve Kontrol İşletmeni	GİH	3	5
7825	Veri Hazırlama ve Kontrol İşletmeni	GİH	4	8
7825	Veri Hazırlama ve Kontrol İşletmeni	GİH	7	1
7825	Veri Hazırlama ve Kontrol İşletmeni	GİH	8	5
7820	Bilgisayar İşletmeni	GİH	3	1
7820	Bilgisayar İşletmeni	GİH	5	1
7575	Amban Memuru	GİH	5	1
7525	Ayniyat Saymanı	GİH	1	1
7580	Ayniyat Memuru	GİH	5-9	2
7560	Kontrol Memuru	GİH	1	1
7560	Kontrol Memuru	GİH	4	1
7560	Kontrol Memuru	GİH	7	1
7560	Kontrol Memuru	GİH	9	1
6410	Muhasebeci	GİH	1	1
6410	Muhasebeci	GİH	4	1
6410	Muhasebeci	GİH	7	1

6410	Muhasebeci	GİH	8	1
6535	Programcı	GİH	4-9	2
7555	Memur	GİH	5	4
7555	Memur	GİH	8	1
7555	Memur	GİH	11	5
7555	Memur (Özürlü Kadrosu)	GİH	11	1
6270	Sivil Savunma Uzmanı	GİH	1-3	2
3110	İç Denetçi (18.11.2008 tarih ve 2008/14374 B.K.K)	GİH	1-6	2
8505	Mimar	TH	1-5	3
13500	Peyzaj Mimarı	TH	1	1
8500	Mühendis	TH	1	6
8500	Mühendis	TH	2	1
8500	Mühendis	TH	3	5
8500	Mühendis	TH	5	5
6485	Arkeolog	TH	5	1
13600	Sanat Tarihçisi	TH	5	1
8535	Şehir Plancısı	TH	1-5	2
8750	Tekniker	TH	1	3
8750	Tekniker	TH	2	1
8750	Tekniker	TH	7	5
8790	Teknisyen	TH	9	2
8855	Topograf	TH	9	2
8105	Uzman Tabip	SH	1-6	2
8110	Tabip	SH	1-5	3
8155	Psikolog	SH	5	1
8200	Eczacı	SH	1-5	2
8400	Hemşire	SH	1-8	2
8410	Sağlık Memuru	SH	3-5-9	3
6340	Sosyal Çalışmacı	SH	8	1
9485	Dağıtıcı	YH	10	3
9400	Hizmetli	YH	5-7-11	11
9435	Kaloriferci	YH	11	3
9465	Bekçi	YH	11	4
11077	İLÇE ÖZEL İDARE MÜDÜRÜ	GİH	1-4	7
TOPLAM				177

KIRKLARELİ İL ÖZEL İDARESİ SÜREKLİ İŞÇİ KADRO KÜTÜĞÜ

İL ÖZEL İDARELERİ SÜREKLİ İŞÇİ KADRO KÜTÜĞÜ		
SÜREKLİ İŞÇİ UNVAN KODU	SÜREKLİ İŞÇİ KADRO UNVANI	ADEDİ
25700	USTABAŞI	4
25560	USTA	15
10820	İŞÇİ	20
1160	AŞÇI	2
17840	OPERATÖR	20
26320	YAĞCI	3
22580	ŞOFÖR	21
---	İŞÇİ (5620 Sayılı Kanun kapsamında sürekli işçi kadrosuna geçirilen)	56
	TOPLAM ::::::::::::::::::::::::::::::::::::	141

EK-2

KIRKLARELİ İL ÖZEL İDARESİ TEŞKİLAT KADROSU

KADRO :

Toplam Kadro : 177+1=178 (2 adet İç Denetçi+1 Norm Kadro Fazlası)
 Dolu Kadro : 33+1+10 (1 adet Norm Kadro Fazlası+ 10 adet Sözleşmeli Personel)
 Boş Kadro : 134
 Sürekli İşçi : 162+56+2+1=221 (K.H.Devredilen 162+5620 S.K.56+2Özürlü+1Eski Hükümlü)
 Geçici İşçi : -
 Sözleşmeli Memur : 10

DOLU KADROLAR

İLÇELER	G.İ.H	Tek. Hiz.	Y.H	A.H.	S.H.	Daimi İşçi	Geçici İşçi	TOPLAM
Merkez	20	8	2	-	-	207	-	237
Babaeski	1	-	1	-	-	1	-	3
Demirköy	-	-	-	-	-	3	-	3
Kofçaz	-	-	-	-	-	1	-	1
Lüleburgaz	1	-	-	-	-	5	-	6
Pehlivanköy	-	-	-	-	-	-	-	-
Pınarhisar	-	-	-	-	-	-	-	-
Vize	1	-	-	-	-	4	-	5
Sözleşmeli Memur	-	9	-	1	-	-	-	10
TOPLAM	23	17	3	1	-	221	-	265

31.12.2011 tarihi itibarıyla.

(VII) SAYILI CETVEL: SÜREKLİ İŞÇİ DOLU – BOŞ KADRO DURUMU CETVELİ

İLİ : KIRKLARELİ
KURUMU : İL ÖZEL İDARE

SÜREKLİ İŞÇİ NORM KADRO STANDARDI TOPLAMI
85+56

MEVCUT SÜREKLİ İŞÇİ KADROLARI		
DOLU	BOŞ	TOPLAM
165+56		221

SÜREKLİ İŞÇİ DOLU – BOŞ KADRO CETVELİ

MEVCUT SÜREKLİ İŞÇİ KADROSUNUN				
UNVAN KODU	UNVANI	ADEDİ		
		DOLU	BOŞ	TOPLAM
0	Asfalt Ustası	2		2
0	Asfalt Usta Yardımcısı	1		1
0	Aşçı Yardımcısı	2		2
0	Atölye Ustası	3		3
0	Atölye Usta Yardımcısı	15		15
0	Asfalt Serici Operatörü	2		2
0	Asfalt Serici Oprt. Yardımcısı	2		2
0	Bina Mal Bakıcısı	9		9
0	Büro Görevlisi	1		1
0	Distribütör Operatörü	1		1
0	Düz İşçi	63		63
0	Elektrifikasyon Ustası	1		1
0	Formen (Arazi)	1		1
0	İnşaat Ustası	2		2
0	İnşaat Usta Yardımcısı	1		1
0	İş Makine Yağcısı	13		13
0	İş Makine Şoförü	15		15
0	İş Makine Şoförü Yrd.	1		1
0	İş Makine Operatörü (B)	12		12
0	İş Makine Operatörü (K)	1		1
0	İş Makine OperatörüYrd. (B)	1		1
0	Köy Tesisleri Teknisyeni	1		1
0	Nivocu	1		1
0	Sürveyan	2		2
0	Şoför	2		2
0	Sondaj İşçisi	3		3
0	Toprak Sulama Ustası	1		1
0	Topograf	3		3
10820	İşçi Özürlü(Norm kadro dahilinde)	2		2

10820 0	İşçi Eski Hükümlü (Norm kadro dahilinde) İşçi (5620 S.K. kapsamında)	1 56		1 56
KURUM TOPLAMI (Tüm İşçi Unvanları)		221		221
SÜREKLİ İŞÇİ NORM KADRO ÜNVANLARI		DOLU	BOŞ	TOPLAM
1160	Aşçı		2	2
25700	Ustabaşı		4	4
25560	Usta		15	15
10820	İşçi	3	17	20
17840	Operatör		20	20
26320	Yağcı		3	3
22580	Şoför		21	21
0	İşçi (5620 Sayılı Kanun Kapsamında Kadroya Alınanlar)		56	56
TOPLAM		3	138	141

İL AFET VE ACİL DURUM MÜDÜRLÜĞÜ

17.12.2009 tarih ve 27345 sayılı Resmi Gazete’de yayımlanarak yürürlüğe giren, İl Afet ve Acil Durum Müdürlükleri ile Sivil Savunma Arama ve Kurtarma Birlik Müdürlükleri Norm Kadro İlke ve Standartlarına Dair Yönetmelik hükümleri gereğince, Valilik Makamının 29.12.2009 tarih ve 34 Sayılı Onayı ile İl Afet ve Acil Durum Müdürlüğü 30, İl Afet ve Acil Yönetim Merkezinin 7 ve İl Arama Kurtarma Ekiplerinin 13 kişi olmak üzere toplam 50 memur kadrosu ihdas edilmek suretiyle teşkilatlanma tamamlanmış olup, 5902 sayılı Kanun gereği İl Özel İdaresine devredilen personellerde bu birimlerde durumlarına uygun kadrolara atanan 34 personel görev yapmakta ve halen 16 boş memur kadrosu bulunmaktadır. (EK-5)

EK-5

İL AFET VE ACİL DURUM MÜDÜRLÜĞÜ

BİRİMLER	NORM KADRO	G.İ.H.		T.H.		S.H.		Y.H.		DOLU	BOŞ
		D	B	D	B	D	B	D	B		
İl Afet ve Acil Durum Müdürlüğü	30	11	7	8	1	1	1	1	-	21	9
Arama ve Kurtarma Ekipleri	13	1	1	8	2	-	1	-	-	9	4
İl Afet ve Acil Durum Merkezi	7	3	3	1	-	-	-	-	-	4	3
TOPLAM	50	15	11	17	3	1	2	1	-	34	16

31.12.2011 tarihi itibariyle.

İl Afet ve Acil Durum Müdürlüğünde var olan 30 norm kadrodan 2 Şube Müdürü, 4 mühendis, 1 mimar, 1 şehir plancısı, 2 tekniker, 1 sosyal çalışmacı, 1 muhasebeci, 1 satın alma memuru, 1 ambar memuru, 1 santral memuru 3 veri hazırlama kontrol işletmeni, 2 şoför ve 1 hizmetli kadrosu dolu olup, 9 kadro boş bulunmaktadır.

Arama ve Kurtarma Ekiplerinde var olan 13 norm kadrodan 1 şoför, 8 arama ve kurtarma teknisyeni kadrosu dolu olup, 4 kadro boş bulunmaktadır.

İl Afet ve Acil Yönetim Merkezinde var olan 7 norm kadrodan 1 mühendis 2 enformasyon memuru ve 1 santral memuru dolu olup, 3 kadroda boş bulunmaktadır.

E-DİĞER HUSUSLAR

08.06.2011 tarihinde yürürlüğe giren 663 sayılı Aile ve Sosyal Politikalar Bakanlığının teşkilat ve görevleri hakkında kanun hükmünde kararnamenin İl Özel İdarelerine devir başlıklı 9. maddesinin 2.fıkrasında; “Kapatılan Genel Müdürlüğün(Sosyal Hizmetler ve Çocuk Esirgeme Kurumu Genel Müdürlüğü) leh ve aleyhine açılmış davalar ve icra takiplerinden münhasıran taşra teşkilatında yer alan Sosyal Hizmet Kuruluşlarını ilgilendirenler için ilgili İl Özel İdaresi kendiliğinden taraf sıfatı kazanır.” Denilmekte olduğundan Sosyal Hizmet Kuruluşlarını ilgilendiren hukuki sorunlar 2011 yılı içinde İl Özel İdaresi Hukuk Müşavirliğince yürütülmüştür.

II- PERFORMANS BİLGİLERİ

A- TEMEL POLİTİKA VE ÖNCELİKLER

Kırklareli İl Özel İdaresi İl Genel Meclisinin 09.10.2009 tarih ve 164 sayılı kararı ile kabul edilen 2010-2014 Yıllarını kapsayan Orta Vadeli (5 yıllık) Stratejik Plan'da belirtilen stratejik konular aşağıda gösterildiği gibi sıralanmıştır.

İl Özel İdaresi'nin Temel Politika ve Öncelikleri belirtilen stratejik konular çerçevesinde belirlenmiştir.

I- KURUMSAL YAPININ GELİŞTİRİLMESİ POLİTİKALARI

Kırklareli İl Özel İdaresi'ni; İlin ihtiyaçlarının belirlenmesinde ve kaynak kullanımında diğer resmi ve özel kurumlarla işbirliği ve koordinasyon içerisinde bulunularak, toplumun görüş ve katkılarına açık, katılımcı, objektif bir yaklaşımla halkına hizmet sunmayı kendine görev edinmiş, çağdaş bir idari yapı haline getirmektir.

- Köy yerleşim alanlarını planlı, düzenli, yaşanabilir ve altyapısı hazır yeni yerleşim yerleri haline getirmek.
- İlimizin Kalkınma plan ve programlarında yer alan ilke ve politikalara uygun şekilde, toprak ve su kaynaklarını köylerde yaşayan halkımızın hizmetine sunarak, halkın gelişmişlik seviyesini yükseltmek amacıyla yeni etüt ve projeler üretmek.
- 5302 sayılı yasa ve diğer kanunlarla İl Özel İdaresine verilen görev ve sorumlulukların daha etkin yürütülebilmesi için imkanlar ölçüsünde kullanılacak her türlü kaynağı açık, katılımcı, saydam ve hesap verebilir bir anlayışla hizmete sunmak.
- 5302 Sayılı İl Özel İdaresi kanununda öngörülen faaliyetler ve kurumsal yapı dikkate alınarak hizmetlerin etkili, verimli ve koordineli bir çalışma ortamı sağlamak için personele fiziki ortam sağlanacaktır.
- Personelin, norm kadro çalışmaları çerçevesinde performans, kariyer ve liyakatine göre istihdamı sağlanarak, özlük hakları iyileştirilmek suretiyle iş verimliliği ile çalışma ve yaşama standartlarını yükseltmektir.
- Kırklareli İl Genel Meclisi Üyeleri, Muhtarlar ve İl Özel İdaresi çalışanlarına öncelikle oluşturulacak yeni kurumsal yapının etkinliğini ve yerinden yönetim anlayışının güçlendirilmesini sağlamaya yönelik(Stratejik Plan, Performans

Programı, 5018 ve 4734 sayılı kanunlar vb. konularda) planlama döneminde hizmet içi eğitim verilecek ve hizmet içi eğitimde süreklilik sağlanacak, personelin performansını arttırmaya yönelik teşvik mekanizmalar geliştirilecektir.

- Kırklareli İl Özel İdaresinin düzenlemiş olduğu Kamu İç Kontrol Eylem Planına uygun olarak hareket edilmesi sağlanacaktır.
- Devletin hüküm ve tasarrufu altında veya özel mülkiyetinde bulunan makilik alanların alt yapı tesislerini imar, ıslah ve ihya etmek için gerekli olan projeleri hazırlanması veya hazırlanması sağlanacaktır.

II- KIRSAL KALKINMA VE KIRSAL ALTYAPI POLİTİKALARI

Kent-kır ayırımı yapmadan, sosyo-ekonomik gruplar arasındaki hizmet farklılıklarını azaltan, çağdaş yaşamın gerekleriyle uyumlu, halkın ihtiyaç ve beklentilerine cevap veren bir anlayışla, fiziki ve sosyal altyapı çalışmalarına önem verilecektir.

SU VE KANAL HİZMETLERİ:

- Çevre sağlığı açısından risk taşıyan yöreler ile nüfusu fazla olan köyler öncelikli olmak üzere kırsal kanalizasyon şebekeleri ile atık su tesislerinin yaygınlaştırılması çalışmalarına hız verilecektir.
- Tüm köylerin yeterli ve sağlıklı içme suyuna kavuşturulması, çağdaş yaşamın gerekleriyle uyumlu, halkın ihtiyaç ve beklentilerine cevap veren bir anlayışla yürütülmesi sağlanacaktır.
- Mevcut su sağlama tesislerinde kayıp ve kaçaklar azaltılarak ülke su kaynaklarının etkin kullanılması sağlanacaktır. İlimizde su kaynaklarının tahsisi, kullanılması, geliştirilmesi ve kirlenmeye karşı korunmasıyla ilgili çalışmalar tamamlanacaktır.
- Yer altı ve yerüstü su kaynaklarının kirlenmeden korunması sağlanacak ve atık suların arıtıldıktan sonra tarım ve sanayide kullanılması teşvik edilecektir.

YOL VE ULAŞIM HİZMETLERİ:

- Ulaştırma türlerinin teknik ve ekonomik açıdan en uygun yerlerde kullanıldığı dengeli, akılcı ve etkin bir ulaştırma altyapısının oluşturulmasında, sistem, bütüncül bir yaklaşımla ele alınacak; yük taşımalarının demiryollarına kaydırılmasını, önemli limanların lojistik merkezler olarak geliştirilmesini sağlayan, taşıma modlarında güvenliği öne çıkaran politikalar izlenecektir. Yük taşımalarının demiryolu ağırlıklı yapılması ulaştırma sektöründe stratejik bir amaçtır.
- Başta karayolu olmak üzere ulaştırmanın tüm modlarında trafik güvenliğinin artırılmasına, mevcut altyapının korunmasına, verimli kullanımının

sağlanmasına ve bilgi ve iletişim teknolojilerinden en üst düzeyde yararlanılmasına önem ve öncelik verilecektir.

- Tüm köy yolları, her mevsim emniyetli bir şekilde ulaşılabilen, köy yolu standardına uygun bir biçimde yapılarak, köy ve bağlılarının ulaşım sorunu çözülecektir.

BAYINDIRLIK HİZMETLERİ:

- Yatırım programlarında yer alan hizmetlerin yerine getirilebilmesi için ihtiyaç duyulan araç, gereç, makine ve ekipmanlar temin edilerek bunların bakım-onarım ve ikmalleri yapılacaktır.

III- TARIM POLİTİKALARI

TARIM HİZMETLERİ:

Ulusal tarım politikalarını göz önünde bulundurarak insan sağlığına öncelik veren dengeli çevreyle uyumlu, sürdürülebilir, rekabet gücü olan ve ihracatı ön planda tutan bir tarımsal kalkınma gerçekleştirilmesi amacıyla kırsal altyapıyı katılımcı bir yaklaşımla geliştirmektir.

- Gıda güvencesinin ve güvenliğinin sağlanması ile doğal kaynakların sürdürülebilir kullanımı gözetilerek, örgütlü ve rekabet gücü yüksek bir tarımsal yapı oluşturulacaktır.
- Yüksek verimli tarım alanlarının tarımsal üretim amacıyla kullanılması, tarım topraklarından, tahlillerle belirlenecek kabiliyetleri doğrultusunda ve doğru tarım teknikleri ile faydalanılması; ayrıca, arazi kullanım planlaması ve yaygın erozyonun önlenmesi suretiyle toprak kaynaklarının etkin kullanımı esas alınacaktır.
- Tarımsal üretimin rekabet gücüne doğrudan katkıda bulunacak şekilde; yüksek üretim değeri bulunan tarım ürünleri üretiminin artırılması amacıyla maliyet etkin bir biçimde sulama yatırımları ve tarım işletmelerinde gözlenen arazi parçalılığı sorununun hafifletilmesine yönelik olarak toplulaştırma yatırımları yaygınlaştırılacaktır.
- Tarım Kanunuyla çerçevesi belirlenen tarım destekleme politikaları, üretimde verimliliği artırmaya yönelik yeni uygulama unsurlarıyla zenginleştirilecektir.
- Verimliliğin ve üretici gelirlerinin istikrarlı bir şekilde artırılması amacıyla, çiftlikten sofraya gıda güvenliğinin sağlanması yönünde tarımsal üretim ve pazarlama aşamalarında başta ilaç ve gübre ile nitelikli tohumluk kullanımı, sulama, bitki ve hayvan sağlığı ile gıda hijyeni olmak üzere çeşitli konularda eğitim ve yayım hizmetleri artırılabilecektir. Söz konusu hizmetlerin genç ve kadın çiftçileri de kapsayacak şekilde ve yapıları güçlendirilmiş üretici örgütleri tarafından yürütülmesine ağırlık verilecektir.

- Görece katma değeri yüksek ürünler elde edilen hayvancılık faaliyetlerinde; hayvan ıslahına, hayvan hastalık ve zararlılarıyla mücadeleye, meraların ıslahının ve kullanımının düzenlenmesine, kaliteli yem bitkileri üretiminin artırılmasına ve yayım hizmetlerine ağırlık verilerek, AB'ye katılım öncesi rekabet gücünün artırılması hedeflenecektir. Sınırlarımızdaki yasal olmayan hayvan hareketleri engellenecektir. Hayvancılık ve hayvansal ürünler üretimi geliştirilerek, yetiştiricinin gelir seviyesi yükseltilecektir.
- Öncelikle çölleşme ve toplum sağlığı dikkate alınarak, havza bazında endüstriyel ve toprak muhafaza ağaçlandırmaları, rehabilitasyon çalışmaları, kent ormancılığı ve tarımsal ormancılık yapılmasıyla arazilerin daha iyi değerlendirilmesi, özel ağaçlandırmaların geliştirilmesi ve toplumun bu konularda bilinçlendirilmesi önem arz etmektedir.
- Gelecek kuşakların ihtiyaçlarını gözeterek, doğal kaynakların koruma ve kullanma koşulları belirlenecek ve bu kaynaklardan herkesin adil biçimde yararlanmasını sağlayacak şekilde çevre yönetim sistemleri oluşturulacaktır.
- Kırsal kesimin ekonomik yönden güçlendirilmesi için tarımsal amaçlı kooperatifler ve şirketler, üretici birlikleri ve kooperatif üst birlikleri kurulması özendirilecek ve kooperatifler teknik ve mali yönden desteklenecektir.

IV- SOSYAL REFAH POLİTİKALARI

MİKRO KREDİ VE YOKSULLUKLA MÜCADELE HİZMETLERİ:

- Gelirleri düşük, sermaye birikimleri yetersiz, küçük girişimcilerin ve dezavantajlı grupların, mesleki, sanatsal birikimlerini ve yeteneklerini, gelirlerini arttırıcı faaliyetlere kanalize etmek amacıyla mikro kredilerle desteklenmesini sağlamak ve işsizliğin azaltılmasına katkıda bulunmaktadır.
- Ekonomik, sosyal ve sağlık yönünden yoksunluk içinde bulunan kişi, aile ve grupların (kimsesizler, yoksullar, yaşlılar, engelliler, şiddete maruz kalmış kadınlar, sokakta yaşayan/çalışan çocuklar v.b.) envanteri çıkarılacak, gereksinimleri belirlenerek gerekli yardımlardan yararlanmaları sağlanacak ve kendi kendilerine yeterli duruma gelmeleri için gerekli çalışmalar yapılacaktır.

SAĞLIK HİZMETLERİ:

- Sağlık hizmetlerinde kalitenin yükseltilebilmesi için sağlık kurumlarının fiziki alt yapı, donanımı ve personel ihtiyaçları optimal düzeyde karşılanacaktır.
- Hasta odaklı bir sağlık sistemi oluşturulacak, tıptaki kötü uygulamaları önlemeye yönelik hukuki düzenlemeler yapılacaktır. Ayrıca, vatandaşların ve sağlık personelinin hasta hakları konusunda bilinçlendirilmesi sağlanacak ve sağlık kuruluşlarında hasta haklarına ilişkin birimler kurularak uygulamalar yaygınlaştırılacaktır.

- Daha verimli işletmelerinin sağlanması ve hizmet kalitelerinin artırılması amacıyla, hastaneler idari ve mali açıdan kademeli olarak özertleştirilecektir. Hizmet kalitesinin artırılması amacıyla hizmet sunumuna ve personele ilişkin ulusal standartlar belirlenecek, sağlık birimlerinin akreditasyonu için gerekli sistem oluşturulacaktır.
- Önleme tedaviden önce gelir ilkesine uyarak kaynakların tahsisinde, başta bulaşıcı hastalıklar ve anne-çocuk sağlığı olmak üzere önlenebilir hastalıklar, gıda, tüketici ve çevre sağlığı alanlarına yönelik koruyucu sağlık hizmetlerine öncelik verilecektir.
- Sevk zincirinin etkin işletilmesi ve bilgi sistemlerinin yaygın olarak kullanılması ile hastanelerde hizmet verilmesi kolaylaştırılacak ve sağlık harcamalarının kontrolü sağlanacaktır.
- İlacın akılcı kullanımının sağlanması için sağlık personelinin ve halkın bilinçlendirilmesi sağlanacaktır. İlaç ve tıbbi cihazların kalitesini, kullanımını ve bunlara yönelik harcamaların etkinliğini kontrol edecek mekanizmalar oluşturulacaktır.
- Koruyucu sağlık alanında çalışan personelin sayısı ve niteliği artırılacak, gerekli altyapı ihtiyacı karşılanacak ve halkın koruyucu sağlık hizmetleri ile sağlıklı yaşam biçimleri hakkında bilinçlendirilmesi sağlanacaktır.
- İldeki sağlık kurumları ve hizmet basamakları arasında koordinasyon işbirliği güçlendirilecektir.

SOSYAL HİZMETLER:

- Ekonomik ve sosyal yoksunluk nedeni ile kurum bakımına verilmek istenilen çocukların kurum bakımı yerine sosyal çevrelerinden ayrılmadan kendi aile bireyleri veya yakın akrabalarının yanında bakımlarının sağlanması amacı ile alternatif hizmet modellerinin belirlenmesi ve uygulanması sağlanacaktır.
- Halk eğitiminde toplumun tüm kesimlerini beceri, yaş, öğrenim düzeyi ve ihtiyaçlarına uygun biçimde eğitim, öğretim ve rehberlik ve uygulama faaliyetleri yoluyla eğitilecek ve bilinçlendirilecektir.
- İlimizde yaşayan kadınların kadın hakları konusunda bilinçlenmeleri, örgütlenmeleri ve ekonomik özgürlüklerini kazanmaları için çalışmalar yapılacaktır.
- İlimizde yaşayan çocukların ve yetişkinlerin çocuk hakları konusunda bilinçlenmeleri ve çocuk haklarının korunması için çalışmalar yapılacaktır.

EĞİTİM HİZMETLERİ:

Toplumsal gelişmenin sağlanması amacıyla; düşünme, algılama ve sorun çözme yeteneği gelişmiş, Atatürk ilkelerine bağlı, demokratik, özgürlükçü, milli ve manevi değerleri özümsemiş, yeni fikirlere açık, kişisel sorumluluk duygusuna sahip, çağdaş uygarlığa katkıda bulunabilen, bilim ve teknoloji kullanımına ve üretimine yatkın, sanata değer veren, beceri düzeyi yüksek, üretken ve yaratıcı, bilgi çağı insanı yetiştirilecektir.

- Eğitim sistemi, insan kaynaklarının geliştirilmesini desteklemek üzere, yaşam boyu eğitim yaklaşımıyla ve bütüncül olarak ele alınacak; sistemin etkinliği, erişilebilirliği ve fırsat eşitliğine dayalı yapısı güçlendirilecektir. Okulöncesi eğitimin yaygınlaştırılması amacıyla öğretmen ve fiziki altyapı ihtiyacı karşılanacak, eğitim hizmetleri çeşitlendirilecek, toplumsal farkındalık düzeyi yükseltilecek, erken çocukluk ve ebeveyn eğitimleri artırılacaktır. İlköğretimde okul terklerinin azaltılması için başta kırsal kesime ve kız çocuklarına yönelik olmak üzere gerekli tedbirler alınacak ve ortaöğretime geçiş oranları yükseltilecektir.
- Eğitimin yaygınlaştırılmasında merkezi idarenin yanı sıra mahalli idareler, gönüllü kuruluşlar ve özel sektörün katkısı artırılacaktır. Okul yapılması amacıyla, İl ve İlçe Merkezlerinde bulunan özel ve tüzel kişilere ait arazilerin bir program dahilinde kamulaştırılması yapılacaktır.
- Kalabalık sınıf mevcutları düşürülecek, ikili eğitim uygulaması azaltılacaktır. Her kademedeki eğitim tesislerinin etkin kullanılabilmesi için standartlar ve ortak kullanım imkanları geliştirilecektir. Okulların bilgi ve iletişim teknolojileri altyapısı, eğitim yazılımları öncelikli olmak üzere güçlendirilecek, yenilenen müfredatın gerektirdiği ortamlar ve donanım sağlanacaktır.
- Toplumda yaşam boyu eğitim anlayışının benimsenmesi amacıyla e-öğrenme dahil, yaygın eğitim imkanları geliştirilecek, eğitim çağı dışına çıkmış kişilerin açık öğretim fırsatlarından yararlanmaları teşvik edilecek, beceri kazandırma ve meslek edindirme faaliyetleri artırılacaktır. Özel eğitim gerektiren öğrencilerin eğitiminde kaynaştırma yöntemine öncelik verilecek ve mevcut okulların fiziki koşulları uygun hale getirilecektir. Kaliteli eğitim imkanlarının yaygınlaştırılması amacıyla eğitim kurumlarında kalite güvence sistemi kurulacak, kalite standartları belirlenerek yaygınlaştırılacak, eğitim kurumlarının yetkileri ve kurumsal kapasiteleri artırılacak, performans ölçümüne dayalı bir model geliştirilecektir.
- Ortaöğretim kurumlarında eğitim düzeyini yükseltmek, öğrenimde fırsat eşitliği sağlamak amacı ile yeni derslikler yaptırılacak ve mevcut altyapının standardı yükseltilecektir.

GENCLİK VE SPOR HİZMETLERİ:

- Spor alt yapısının İl genelinde dengeli dağılımı sağlanarak, halka, özellikle gençlere yönelik spor hizmetlerini yaygınlaştırmak, sporu halkın vazgeçilmez tutkusu ve yaşam biçimi haline getirmektir.

EMNİYET HİZMETLERİ:

- İl ve İlçelerde trafik, asayiş ve güvenlikle ilgili hizmetlerin sağlıklı bir şekilde verilebilmesi amacıyla, mobil kameralarla takibini esas alan Kent Güvenlik Yönetim Sisteminin (yaygınlaştırılarak altyapısının geliştirilmesini sağlamak.)

YÜKSEKÖĞRETİM HİZMETLERİ:

- İlimizde yeni kurulan üniversitemizin toplumla ve iş dünyasıyla tam bir etkileşim içinde yerel uzmanlaşma alanlarına yönelik eğitim, araştırma ve hizmet faaliyetlerinde yoğunlaşması sağlanacaktır.

V- ÇEVRESEL VE MEKÂNSAL GELİŞME POLİTİKALARI

ÇEVRE HİZMETLERİ:

- İl genelinde mekansal gelişmeyi yönlendirecek, yaşam kalitesini yükseltecek, uygulanabilir üst ve alt ölçekli planların yapılması ve uygulanmasını sağlamaktır.
- Çevre ile ilgili veri ve bilgi iletişim sistemleri oluşturmak, çevrenin korunması ve iyileştirilmesine yönelik tedbirleri almak ve uygulamak suretiyle İlin çevre ve yaşam standartlarını yükseltmektir.
- Tarım ve turizm başta olmak üzere, çevreye duyarlı sektörlerde ekolojik potansiyel değerlendirilecek, koruma-kullanma dengesi gözetilecektir.
- Evsel nitelikli katı atık yönetiminde kaynakta ayrıştırma, toplama, taşıma, geri kazanım ve bertaraf safhaları teknik ve mali yönden bir bütün olarak değerlendirilecek; yatırım ve işletme maliyetleri düşük ve ülke şartlarına en uygun katı atık bertaraf teknolojisi olan düzenli depolama yöntemi tercih edilecektir.

SANAYİ HİZMETLERİ:

- Trakya Çevre Düzeni Planı doğrultusunda, sanayinin uygun görülen alanlarda yapılanmasını sağlamak, kentleşmeyi yönlendirmek, çevre sorunlarını önlemek, bilgi ve bilişim teknolojilerinden yararlanmak, imalat sanayi türlerinin belirli bir plan dahilinde yerleştirilmeleri ve geliştirilmeleri amacıyla, gerekli alt yapı hizmetleriyle ihtiyaca göre tayin edilecek sosyal tesisler ve teknoparklar donatmaktadır.

SİVİL SAVUNMA HİZMETLERİ:

- İlimizde meydana gelebilecek olası doğal afetlerin yol açacağı can ve mal kayıplarını en aza indirmek için afet bilinci, teknik bilgi, donanım ve koordinasyonun kent kültüründe alt yapısını hazırlamaktır.
- Gelecek kuşakların ihtiyaçlarını gözeterek, doğal kaynakların koruma ve kullanma koşulları belirlenecek ve bu kaynaklardan herkesin adil biçimde yararlanmasını sağlayacak şekilde çevre yönetim sistemleri oluşturulacaktır.
- Halkın can ve mal kaybı en az düzeye indirilecektir. Hayati önemi olan her türlü resmi ve özel kurum ve kuruluşlar korunacaktır. Bu kurum ve kuruluşların etkinliklerinin sürdürülmesi için ivedi onarım ve yenileşirmenin yapılması sağlanacaktır. Savunma çabalarının sivil halk tarafından en geniş ölçüde desteklenmesi çabaları sürdürülecektir.

VI- KÜLTÜR VE TURİZM POLİTİKALARI

KÜLTÜR VE TURİZM HİZMETLERİ:

İlimizdeki kültürel değerleri yaşatmak, geliştirmek, yaymak, tanıtmak, değerlendirmek ve benimsetmek, tarihî ve kültürel varlıkların tahribini ve yok edilmesini önleyerek gelecek kuşaklara aktarılmasını sağlamak.

- İlimizdeki turizm potansiyelini harekete geçirmek, alternatif turizm türlerini geliştirmek, İlin turizm kaynaklarının ulusal ve uluslararası düzeyde tanıtımını yapmak ve sürdürülebilir kullanımla yılın her mevsiminde turizme hizmet verilmesini ve yerli yabancı turist sayısının arttırılmasını sağlamaktır.
- İlimizdeki amatör tiyatro gruplarının köy ve kasabalardaki okullarda çocuk oyunlarına yönelik gösteriler yapmalarına, şair ve yazarlar ile ressamların çalışmalarına destek sağlanacaktır.
- İlimizin turizm değerlerini (tarihi ve doğal) tanıtmak amacıyla, belediyelerin, sivil toplum kuruluşlarının, turizm sektörünün ve ilgili diğer kurumların katılımı ile etkin bir tanıtım ve pazarlama faaliyeti yürütülecektir.

- İlimize gelen turistlere hizmet verebilmek için Tur Operatörlüğü, Turizm Acenteliği ve Turizm Rehberliği faaliyetleri geliştirilip yeterli hale getirilecek, turizm belgeli otel ve restoranlar ile turizm seyahat acenteleri etkin bir şekilde denetlenecektir.
- Turistlerin harcama düzeyini arttırabilmek için satın alabilecekleri ürünlerin üretilmesi, çeşitlendirilmesi ve pazarlanması faaliyetlerine destek sağlanacaktır.
- İlimize gelen turistlerin ziyaret edebilecekleri mağaralardan, hizmete açılan Dupnisa Mağarasına özel turlar düzenlenmesi için gerekli tanıtım çalışmaları yapılarak ziyaretçi sayısı arttırılacak, alt yapı eksiklikleri tamamlanacaktır.
- İlimizde alternatif turizm geliştirilecektir. Bu çerçevede, yeni geliştirilmesi planlanan varış noktalarında konaklama kapasitesi arttırılacak ve ulaşımın niteliği iyileştirilerek varış noktaları arasındaki seyahat olanaklarının geliştirilmesi sağlanacaktır.
- İç turizm payının ve gelirlerinin arttırılması için farklı turistik ürün, tesis ve program alternatifleri oluşturularak ilimizin turistik değerlerinin tanıtılması sağlanacaktır.

B- AMAÇ VE HEDEFLER

MİSYON VE VİZYONUMUZ

MİSYONUMUZ

Kırklareli İlinde yaşayanların refah ve mutluluğunu hedef alarak yasal düzenlemeler ve etik ilkeler çerçevesinde kaynakların rasyonel ve etkin kullanılmasını sağlamak.

VİZYONUMUZ

Yerinden yönetimin gereği olarak; ilimizde yaşayanların güven ve huzur içerisinde çağdaş yaşamın ve insan olmanın gerektirdiği şekilde, kalite yönetim sistemini yerleştirmiş, iletişim ve hizmeti en üst düzeyde sağlayarak, kültürü, doğası, ekonomisi ile, ulusal ve uluslar arası düzeyde tanıtacak bir kurum olmaktır.

TEMEL DEĞERLER VE İLKELERİMİZ

- Çağdaş, laik ve Atatürk ilkelerine bağlı olmak
- Yenilikçi ve üretken olmak
- Bütüncül ve katılımcı bir anlayış sergilemek
- İnsan, çevre, hayvan, doğa sorunları ve haklarına duyarlı olmak
- Bilimsel ve evrensel doğrulara saygılı olmak
- Sosyal devlet anlayışını benimsemek
- Hizmetlerde eşitlik anlayışı içinde kaliteli hizmet sunmak
- Sorumluluk duygusuyla hareket ederek hesap verebilir olmak
- Halkın refah, mutluluk ve memnuniyetini sağlamak
- Güler yüzlü ve şeffaf bir yönetim sağlamak
- Doğal ve kültürel zenginliklerimiz ile çevrenin korunarak gelecek nesillere aktarılmasını sağlamak.

C-PERFORMANS HEDEF VE GÖSTERGELERİ İLE FAALİYETLER

PERFORMANS HEDEFİ TABLOSU

TABLO 1

İdare Adı	KIRKLARELİ İL ÖZEL İDARESİ
------------------	-----------------------------------

Amaç 1	Makine parkında bulunan araçların bakım ve onarımlarının yapılarak yedek parçalarının temin edilmesi işlemlerini yürütmek. Köy yolları ve köy içme suları yapım ve bakım işlerinde araçların tam verimli olarak çalışmasını ve kış aylarında kapanan köy yollarının ulaşım açılmasını sağlamak.
Hedef 1.1	Makine parkında bulunan araçların bakım ve onarımlarının yapılarak yedek parçalarının satın alınarak temini.

Performans Hedefi	Makine araç parkında bulunan araçlardan arızalı olanların bakım ve onarımı yapılarak bir an önce faaliyete geçmesi sağlanacak, ihtiyaç duyulduğunda yedek parça temini yapılacaktır. Makine araç parkında bulunan araçlardan en verimli şekilde yararlanılması sağlanacaktır. Araç Takip Sisteminin Kurulması sağlanacaktır.
--------------------------	------------------------------------------------------------------------------------------------------------------------------------------------------------------------------------------------------------------------------------------------------------------------------------------------------------------------------

Açıklamalar:

Performans Göstergeleri		2010	2011	2012
1	Araçlara Yedek Parça Alınması ve Bakım Onarımlarının Yapılması	550.000,00	200.000,00	200.000,00
Açıklama:				
2	Akaryakıt (kırsal motorin) Alımı	651.661,00	400.000,00	595.977,00
Açıklama:				
3	Taşıma giderleri	-----	60.000,00	52.500,00
Açıklama:				
4	Araç sigorta poliçe, ruhsat, mua. harç. vs.	-----	30.000,00	35.000,00
Açıklama:				
5	Araç Takip Sisteminin Kurulması			
Açıklama:				

Faaliyetler		Kaynak İhtiyacı (2012) (TL)		
		Bütçe	Bütçe Dışı	Toplam
1	Araçlara Yedek Parça Alınması ve Bakım Onarımlarının Yapılması.	200.000,00	625.000,00	825.000,00
2	Akaryakıt Alımı.	595.977,00	704.023,00	1.300.000,00
3	Taşıma giderleri.	52.500,00	30.000,00	82.500,00
4	Araç sigorta poliçe, ruhsat, muayene harç. vs.	35.000,00	50.000,00	85.000,00
5	Araç Takip Sisteminin Kurulması.			
Genel Toplam		883.477,00	1.409.023,00	2.292.500,00

PERFORMANS HEDEFİ TABLOSU

TABLO 1

İdare Adı	KIRKLARELİ İL ÖZEL İDARESİ
Amaç 1	Köy yerleşim alanlarını planlı, düzenli, yaşanabilir ve alt yapısı hazır yeni yerleşim yerleri haline getirmek.
Hedef 1.1	Belediye ve mücavir alan sınırları dışında yapılacak her türlü yapının 3194 sayılı İmar Kanununa ve ilgili yönetmeliklere uygun planlı ve ruhsatlı yapılanmasını sağlamaktır.
Performans Hedefi	Yapılacak olan yapıların İmar Kanununa ve ilgili yönetmeliklere uygun olarak planlı ve ruhsatlı yapılanması sağlanacaktır.
Açıklamalar : İlimizde ihtiyaç dahilinde serbest kişi, Özel ve Tüzel Kuruluşlara; inşaat ruhsatları, Yapı Kullanma İzin Belgesi düzenlenecek, ifraz, tevhit, ihdas, terk işlemleri ve planlama çalışmaları yapılacak, Umuma Açık İstirahat ve Eğlence Yerleri, Sıhhi ve Gayrisıhhi Müesseselere ruhsat verilmesi sağlanacaktır.	

Performans Göstergeleri		2010	2011	2012
1	İnşaat ruhsatları verilecektir.			
Açıklama:				
2	Yapı kullanma izin belgeleri verilecektir.			
Açıklama:				
3	İfraz, Tevhit, İhdas, Terk işlemleri yapılacaktır.			
Açıklama:				
4	Köy Gelişme Alanları çalışması yapılacaktır.			
Açıklama:				
5	Sıhhi Müessesesi, Gayri Sıhhi Müessese, umuma açık istirahat ve eğlence yerlerine ruhsat verilmesi sağlanacaktır.			
Açıklama:				
6	Adres ve Numaralamaya İlişkin Yönetmeliğe göre işlemleri yapılacaktır.			
Açıklama:				
7	Taşınmaz kültür ve tabiat varlıkları ile ilgili işlemler ve uygulamalar yürütülüp, denetimleri yapılacaktır.			
Açıklama:				
8	Köylere Yardım Yapılması Sağlanacaktır.			
Açıklama:				
9	Birliklere vakıf ve kamu yararına çalışan derneklere yardım yapılması sağlanacaktır.			
Açıklama:				
10	İnşaat yıkımlarının yapılması.			

Açıklama:				
11	1/25.000 Ölçekli Çevre Düzeni Planı Uygulaması NETCAD Proje Çözümleri Programı Alınması.			
Açıklama:				

Faaliyetler		Kaynak İhtiyacı (2012) (TL)		
		Bütçe	Bütçe Dışı	Toplam
1	1/25.000 Ölçekli Çevre Düzeni Planı Uygulaması NETCAD Proje Çözümleri Programı Alınması.		20.000,00	20.000,00
Açıklama:				
Genel Toplam			20.000,00	20.000,00

PERFORMANS HEDEFİ TABLOSU

TABLO 1

İdare Adı	KIRKLARELİ İL ÖZEL İDARESİ
Amaç 1	İlimizin Kalkınma plan ve programlarında yer alan ilke ve politikalara uygun şekilde, toprak ve su kaynaklarını köylerde yaşayan halkımızın hizmetine sunarak halkın gelişmişlik seviyesini yükseltmek.
Hedef 1.1	Halkın gelişmişlik seviyesini yükseltmek amacıyla yeni etüt ve projeler üretmek.
Performans Hedefi	Toprak ve su kaynaklarının verimli kullanılmasını sağlamak amacıyla yeni etüt ve projeler üretmek.
Açıklamalar : 2012 yılı Yatırım Programı çerçevesinde yeni projeler yapılacaktır.	

Performans Göstergeleri		2010	2011	2012
1	Yeni projeler üretilmesi.			
Açıklama : Yollar üzerinde yapılacak olan köprülerin ve sanat yapılarının etüt ve projelerinin yapılması veya yaptırılması sağlanacaktır.				
2				
Açıklama:				

Faaliyetler	Kaynak İhtiyacı (2012) (TL)		
	Bütçe	Bütçe Dışı	Toplam
1			
2			
3			
4			
5			
Genel Toplam			

PERFORMANS HEDEFİ TABLOSU

TABLO 1

İdare Adı	KIRKLARELİ İL ÖZEL İDARESİ
Amaç 1	Personelin, norm kadro çalışmaları çerçevesinde performans, kariyer ve liyakatine göre istihdamı sağlanarak, özlük hakları iyileştirilmek suretiyle iş verimliliği ile çalışma ve yaşama standartlarını yükseltmektir.
Hedef 1.1	Kırklareli İl Genel Meclisi Üyeleri, Muhtarlar ve İl Özel İdaresi çalışanlarına öncelikle oluşturulacak yeni kurumsal yapının etkinliğini ve yerinden yönetim anlayışının güçlendirilmesini sağlamaya yönelik(Stratejik Plan, Performans Programı, 5018 ve 4734 sayılı kanunlar vb. konularda) planlama döneminde hizmet içi eğitim verilecek ve hizmet içi eğitimde süreklilik sağlanacak, personelin performansını arttırmaya yönelik teşvik mekanizmaları geliştirilecektir.
Performans Hedefi	Kurumsal yapının etkinliği geliştirilerek, hizmetlerde verimliliği arttırmak için personel eğitimine ağırlık verilecektir.
Açıklamalar :	

Performans Göstergeleri		2010	2011	2012
1	Çalışanlara hizmet içi eğitim verilmesi.			
Açıklama :				
2				
Açıklama:				

Faaliyetler	Kaynak İhtiyacı (2012) (TL)		
	Bütçe	Bütçe Dışı	Toplam
1	Çalışanlara hizmet içi eğitim verilmesi.		
2			
3			
4			
5			
Genel Toplam			

PERFORMANS HEDEFİ TABLOSU

TABLO 1

İdare Adı	KIRKLARELİ İL ÖZEL İDARESİ
------------------	----------------------------

Amaç 1	Personelin, norm kadro çalışmaları çerçevesinde performans, kariyer ve liyakatine göre istihdamı sağlanarak, özlük hakları iyileştirilmek suretiyle iş verimliliği ile çalışma ve yaşama standartlarını yükseltmektir.
---------------	------------------------------------------------------------------------------------------------------------------------------------------------------------------------------------------------------------------------

Hedef 1.1	Kırklareli İl Genel Meclisi Üyeleri, Muhtarlar ve İl Özel İdaresi çalışanlarına öncelikle oluşturulacak yeni kurumsal yapının etkinliğini ve yerinden yönetim anlayışının güçlendirilmesini sağlamaya yönelik (Stratejik Plan, Performans Programı, 5018 ve 4734 sayılı kanunlar vb. konularda) planlama döneminde hizmet içi eğitim verilecek ve hizmet içi eğitimde süreklilik sağlanacak, personelin performansını arttırmaya yönelik teşvik mekanizmalar geliştirilecektir.
------------------	---------------------------------------------------------------------------------------------------------------------------------------------------------------------------------------------------------------------------------------------------------------------------------------------------------------------------------------------------------------------------------------------------------------------------------------------------------------------------------

Performans Hedefi	Özlük haklarının ödenmesi sağlanacaktır.
--------------------------	------------------------------------------

Açıklamalar : Üst Yönetim (Vali yardımcıları-Kaymakamlar), İl Genel Meclisi, İl Encümeni, İhtisas Komisyonlarının ödenek, yolluk vb. özlük haklarına ait harcamalar, İl Özel İdaresi personelinin maaş, yolluk ve SGK ödemeleri vb. giderlerine ait harcamalar öncelikli olarak sağlanacaktır.

Performans Göstergeleri		2010	2011	2012
1	İl Genel Meclis Üyelerine yapılan ödemeler.	316.911,00	446.000,00	560.850,00
Açıklama:				
2	Üst Yöneticilere yapılan ödemeler. (Vali-Vali yardımcıları-4 Adet Kaymakam)	188.603,00	175.000,00	190.000,00
Açıklama:				
3	Personel Giderleri (Memurlar-işçiler-sözleşmeliler- Mülga köy hizmetleri personeli)	5.237.293,00	2.902.958,00	3.609.009,00
Açıklama:				
4	SGK Devlet Primi giderleri.	802.157,00	718.430,00	896.848,00
Açıklama:				
5	Üç İlçe Kaymakam Ödenekleri ve Sosyal Yardımlar.	30.000,00	33.000,00	332.890,00
Açıklama:				

Faaliyetler		Kaynak İhtiyacı (2012) (TL)		
		Bütçe	Bütçe Dışı	Toplam
1	İl Genel Meclis Üyelerine yapılan ödemeler.	560.850,00		560.850,00
2	Üst Yöneticilere yapılan ödemeler (Vali-Vali yardımcıları- 4 Adet Kaymakam)	190.000,00		190.000,00
3	Personel Giderleri (Memurlar-işçiler-sözleşmeliler)	3.609.009,00		3.609.009,00
4	SGK Devlet Primi giderleri.	896.848,00		896.848,00
5	Üç İlçe Kaymakam Ödenekleri ve sosyal yardımlar.	332.890,00		332.890,00
Genel Toplam		5.589.597,00		5.589.597,00

PERFORMANS HEDEFİ TABLOSU

TABLO 1

İdare Adı	KIRKLARELİ İL ÖZEL İDARESİ
Amaç 1	5302 sayılı yasa ve diğer kanunlarla İl Özel İdaresine verilen görev ve sorumlulukların daha etkin yürütülebilmesi için imkanlar ölçüsünde kullanılacak her türlü kaynağı açık, katılımcı, saydam ve hesap verebilir bir anlayışla hizmete sunmak.
Hedef 1.1	5302 Sayılı İl Özel İdaresi kanununda öngörülen faaliyetler ve kurumsal yapı dikkate alınarak hizmetlerin etkili, verimli ve koordineli bir çalışma ortamı sağlamak için personele fiziki ortam sağlanacaktır.Özel İdare Binalarının taşınmazlarının tamamının çevreyi koruyan zarar vermeyen hava kirliliğine yol açmayan doğalgaza dönüşüm projeleri 2011 yılında tamamlanmış olup, binaların manto lama işleri yapılacaktır.

Performans Hedefi	Kanunları gereğince 2012 yılı Bütçesiyle kurumlara ayrılan kanuni payların 2012 yılı içinde yatırılması sağlanacaktır. Yatırım olarak ise Özel İdare Hizmet Binaları ile Lojmanlarının manto lama işleri yapılacaktır.
Açıklamalar : CPMR Üyelik Aidatı, Trakya Kalkınma Birliği payı, Kalkınma Ajansları ile Vilayetler Hizmet Birliği'ne yatırılacak paylar , yedek ödenekler ile TR 21 kalkınma Ajansına sunulan projelere sağlanan eş finansman sağlanması ödenekleri, Amatör Spor Kulüplerine yardım yapılması.	

Performans Göstergeleri		2010	2011	2012
1	Yasal paylar.	849.905,00	1.018.974,00	335.713,00
Açıklama:				
2	Yedek ödenekler.	369.967,00	436.000,00	1.447.000,00
Açıklama:				
3	Vali Konağı ve Özel İdare Hizmet Binalarının doğalgaza dönüşümü	-----	374.000,00	-----
Açıklama:				
4	Özel İdare Mülkiyetindeki Taşınmazların büyük onarım projeleri.		1,00	400.000,00
Açıklama:				
5	Amatör Spor Kulüpleri ile TR21Kalkınma Ajansına Sunulan Projelerine Destek Sağlanması			310.000,00
Açıklama:				

Faaliyetler		Kaynak İhtiyacı (2012) (TL)		
		Bütçe	Bütçe Dışı	Toplam
1	Trakya Kalkınma Birliğine Katılım Payı	25.952,00		25.952,00
2	Trakya Kalkınma Ajanslarına Verilen Pay	129.761,00		129.761,00
3	Vilayetler Hizmet Birliği Payı	180.000,00		180.000,00
4	TR21 Kalkınma Ajansı Projelerine Destek	200.000,00		200.000,00
5	Yedek ödenekler	900.000,00		900.000,00
6	Personel Giderlerini karşılama ödeneği	547.000,00		547.000,00
7	Özel İdare Mülkiyetindeki Taşınmazların büyük onarım projeleri.	400.000,00		400.000,00
8	Amatör Spor Kulüplerine destek verilmesi	110.000,00		110.000,00
Genel Toplam		2.492.713,00		2.492.713,00

PERFORMANS HEDEFİ TABLOSU

TABLO 1

İdare Adı	KIRKLARELİ İL ÖZEL İDARESİ
Amaç 1	Gelirleri veya sermaye birikimleri yetersiz küçük girişimcilerin mesleki, sanatsal birikimlerini ve yeteneklerini gelirlerini arttırıcı faaliyetlere kanalize etmek amacıyla mikro kredilerle desteklenmesini sağlamak ve işsizliğin azaltılmasında katkıda bulunmaktır.
Hedef 1.1	Gelirleri ve sermayeleri yetersiz küçük girişimcilerin gelirlerini arttırmak ve işsizliği azaltmak için yöresel potansiyeli bulunan turizm, el sanatları, tarım, hayvancılık vb. gibi alanlardaki girişimlerin desteklenmesi sağlanacaktır.
Performans Hedefi	Yoksullara mikro kredi verilmesi amacıyla ilgili yönetmeliğin çıkarılması sağlanarak, uygun mekan ve şartlar sağlanacak. İlimizdeki ihtiyaç sahipleri belirlenip mikro krediler verilerek ekonomik seviyeleri iyileştirilecektir.
Açıklamalar :	

Performans Göstergeleri		2010	2011	2012
1	Yoksullara mikro kredi verilmesi sağlanacaktır.		90.000,00	----
Açıklama :				
2				
Açıklama				
3				
Açıklama				
4				
Açıklama				

Faaliyetler		Kaynak İhtiyacı (2012) (TL)		
		Bütçe	Bütçe Dışı	Toplam
1	Yoksullara mikro kredi verilmesi sağlanacaktır.	----	----	----
2				
3				
4				
5				
Genel Toplam				

PERFORMANS HEDEFİ TABLOSU

TABLO 1

İdare Adı	KIRKLARELİ İL ÖZEL İDARESİ
------------------	----------------------------

Amaç 1	5302 sayılı yasa ve diğer kanunlarla İl Özel İdaresine verilen görev ve sorumlulukların daha etkin yürütülebilmesi için imkanlar ölçüsünde kullanılacak her türlü kaynağı açık, katılımcı, saydam ve hesap verebilir bir anlayışla hizmete sunmak.
Hedef 1.1	5302 Sayılı İl Özel İdaresi kanununda öngörülen faaliyetler ve kurumsal yapı dikkate alınarak hizmetlerin etkili, verimli ve koordineli bir çalışma ortamı sağlamak için personele fiziki ortam sağlanacaktır.

Performans Hedefi	Üst yönetimin ve idarenin gerekli tüm harcamaları bütçe ödenekleri doğrultusunda karşılanması sağlanacaktır.
--------------------------	--------------------------------------------------------------------------------------------------------------

Açıklamalar : Üst yönetimin ile İdarenin 5302 sayılı kanununla verilen görevleri yerine getirirken yapılması gerekli tüm harcamaları bütçe ödenekleri doğrultusunda karşılanması sağlanacaktır.

Performans Göstergeleri		2010	2011	2012
1	Mal ve Hizmet Alım Giderleri.	1.645.460,00	1.728.069,00	2.877.997,00
Açıklama: Genel yönetimin tüm cari harcamaları				
2	Faiz giderleri.	173.000,00	200.000,00	72.000,00
Açıklama:				
3	Köylere yardım yapılması.	500.000,00	300.000,00	500.000,00
Açıklama:				
4	Birliklere vakıf ve kamu yararına çalışan derneklere yardım yapılması.	300.000,00	242.992,00	200.000,00
Açıklama:				
5	Mahalli İdareler Müdürlüğüne hizmet aracı satın alınması.			40.000,00
Açıklama:				

Faaliyetler		Kaynak İhtiyacı (2012) (TL)		
		Bütçe	Bütçe Dışı	Toplam
1	Mal ve Hizmet Alım Giderleri.	2.877.997,00		2.877.997,00
2	Faiz giderleri.	72.000,00		72.000,00
3	Köylere yardım yapılması .	500.000,00		500.000,00
4	Birliklere vakıf ve kamu yararına çalışan derneklere yardım yapılması.	200.000,00		200.000,00
5	Mahalli İdareler Müdürlüğüne hizmet aracı satın alınması.	40.000,00		40.000,00
Genel Toplam		3.689.997,00		3.689.997,00

PERFORMANS HEDEFİ TABLOSU

TABLO 1

İdare Adı	KIRKLARELİ İL ÖZEL İDARESİ
Amaç 1	Fiziki ve sosyal alt yapı çalışmaları, kent-kır ve sosyo-ekonomik gruplar arasındaki hizmet farklılıklarını azaltan, çağdaş yaşamın gerekleriyle uyumlu, halkın ihtiyaç ve beklentilerine cevap veren bir anlayışla yürütülecektir.
Hedef 1.1	Tüm köy yolları, her mevsim emniyetli bir şekilde ulaşılabilen, köy yolu standardına uygun biçimde yapılarak, köy ve bağlularının ulaşım sorunu çözülecektir.

Performans Hedefi	Toplam 40 km stabilize kaplama, 25 km I .kat asfalt kaplama, 100 km II.kat asfalt kaplama yapılacaktır.		
Açıklamalar: 2012 Yatırım Programı çerçevesinde yol yapım projelerine devam edilecektir. L.Burgaz İlçesi Köy Yollarına Stabilize Mlz.Temini için tarla kamulaştırması, Roadmiks Alımı, Sıcak Asfalt Plenti Tesisi Kurulması düşünülmüştür. Bunun yanında 2012 yılı Yatırım Programıyla, bütçe imkanları dahilinde olarak nitelendirilerek yol güzergahları belirlenmiştir. Km leri aşağıda listelenmiştir.			
II.KAT ASFALT KAPLAMA (ÖDENEKLİ)			
KÖY	KM	TUTARI	İLÇE
Lüleburgaz-Sakızköy.....	7 km.....	249.433,00.....	Lüleburgaz
Eskibedir-Ovacık.....	3 km.....	106.900,00.....	Lüleburgaz
Müsellim-Dy.İlt.....	5 km.....	178.167,00.....	Babaeski
Müsellim Köy İçi.....	1 km.....	35.633,00.....	Babaeski
Kaynarca-Dy.İlt.....	1 km.....	35.633,00.....	Pınarhisar
Yeşilce-Hamdibey.....	4 km.....	142.533,00.....	Demirköy
Ky.İlt.Terzidere.....	3 km.....	106.900,00.....	Kofçaz
Karakoç Köy içi.....	1 km.....	35.633,00.....	Merkez
Kızılcıkdere köy içi.....	1 km.....	35.633,00.....	Merkez
Kayalı Köy İçi.....	1 km.....	35.633,00.....	Merkez
Karahamza Köy içi.....	1 km.....	35.633,00.....	Merkez
Koyunbaba Köy içi.....	1 km.....	35.633,00.....	Merkez
Dereköy Köy içi.....	1 Km.....	35.633,00.....	Merkez
TOPLAM	30 KM	1.069.001,00	

Performans Göstergeleri		2010	2011	2012
1	Köy yolları Asfalt yapımı ve onarımı	1.100.000,00	1.780.000,00	1.669.001,00
Açıklama : Mevcut asfalt kaplama köy yollarımızın yama ve onarımı - ihtiyaç duyulacak yerlerde muhtelif çap ve ebatta sanat yapısı tesisi - Mevcut köy yollarında kış sezonu boyunca kar mücadele çalışması-stabilize kaplamalı köy yollarında malzemeli bakım çalışması –köy yolu ağındaki yolların hendek ve yol reglajı – Köy yolu ağımızda bulunan grup ve münferit köy yollarının trafik işaret levhalarının düzenlemesi, yol çizgilerinin yenilenmesi yapılacaktır.				
2				
Açıklama				
3				
Açıklama:				
4				
Açıklama				

Faaliyetler		Kaynak İhtiyacı (2012) (TL)		
		Bütçe	Bütçe Dışı	Toplam
1	Stablize kaplama projeleri		9.509.394,00	9.509.394,00
2	Birinci kat asfalt kaplama projeleri		10.587.295,00	10.587.295,00
3	İkinci kat asfalt kaplama projeleri	1.069.000,00	6.849.433,00	7.918.433,00
7	Sıcak Asfalt (bsk) kaplama	1,00	2.676.598,00	2.676.599,00
8	Roadmiks Alımı	500.000,00		500.000,00
9	L.Burgaz İlçesi Köy Yollarına Stablize Mlz.Temini için tarla kamulaştırması	100.000,00		100.000,00
Genel Toplam		1.669.001,00	29.622.720,00	31.291.721,00

PERFORMANS HEDEFİ TABLOSU

TABLO 1

İdare Adı	KIRKLARELİ İL ÖZEL İDARESİ
Amaç 1	Çağdaş yaşamın gerekleriyle uyumlu,halkın ihtiyaç ve beklentilerine cevap veren bir anlayış ile tüm köylerin yeterli ve sağlıklı içme suyuna kavuşturulmasını sağlamak, İlimizdeki askeri birlikler ile köylerimizde bulunan motopomp ve trafolarla meydana gelen arızaların en kısa sürede giderilmesi,devreye alınması ayrıca kış aylarında aşırı yağış ve afetlere karşı gerekli önlemler alınarak halkın ihtiyaç ve beklentilerine uygun bir anlayış ile içme suyu alt yapı çalışmalarını ileri teknikler kullanmak suretiyle yürüterek,çağdaş yaşam standartlarını ve refah düzeyini arttırmaktır,
Hedef 1.1	Sağlıklı, kaliteli yeterli içme ve kullanma suyu olan tüm köylerimizin, özellikle yaz aylarında kaynaklarda ve sondajlarda su verimi azaldığından yetersiz duruma düşmemek için ilave su kaynaklarının bulunması, bakım onarımına ihtiyaç olan su kaptajlarının onarımlarının yapılması sağlanacaktır.Ayrıca köylerimizde bulunan elektromotopomp ve içmesuyu elektrik trafolarında beklenmedik arızalara karşı gerekli önlemler alınacaktır.
Performans Hedefi	Toplam 2 köyde yeni içme suyu ikmal onarım projesi, 5 yeni köyde sondaj kuyusu açılması inşaatları yapılacaktır.Bakım onarımına ihtiyaç olan su kaptajlarının onarımlarının yapılması sağlanacaktır.Elektromotopomp ve içme suyu elektrik trafolarında beklenmedik arızalara karşı gerekli önlemler alınacaktır.
Açıklamalar: 2012 yılı yatırım programı çerçevesinde işlerin yapılması sağlanacaktır. Bunun yanında Birlikler vasıtasıyla Lüleburgaz Akçaköy- Yenitaşlı Köylerinde içmesuyu yapılması için 60.000,00 TL, Demirköy Gökyaka Köyüne su deposu yapımı ve isale hattı onarımı için 1.000,00.-TL olarak ödenekleri ayrılmıştır.	
Merkez-Bayramdere.....232.329,61 Babaeski Taşağıl.....14.218,22 Kofçaz-Kocayazı.....150.723,05 Lüleburgaz-Ceylanköy.....222.797,16 Pehlivan köy-Doğanca(Şebeke+Doğal arıtma).....226.676,00 Pehlivan köy-İmampazarı.....104.270,05 Pınarhisar-Akören.....91.253,57 Vize-Akpınar(Şebeke+Doğal arıtma).....123.402,97 Vize-Hasboğa (Şebeke+Doğal arıtma).....171.976,51 Babaeski-Çiğdemli.....101.796,14 Babaeski-Sofuhallil.....133.014,24 Lüleburgaz-Eskitaşlı.....243.236,03 Lüleburgaz-Sarıcaali.....209.425,58 Lüleburgaz-Celaliye.....0,00 Pınarhisar İslambeyli (Şebeke+Doğal arıtma).....204.428,47 Babaeski-Pancarköy.....0,00 TOPLAM.....2.327.111,60	

Performans Göstergeleri		2010	2011	2012
1	Köy İçmesuları Yapım Bakım Onarım Proj.	1,00	250.000,00	61.000,00
Açıklama :				
2				
Açıklama				
3				
Açıklama:				
4				
Açıklama				

Faaliyetler		Kaynak İhtiyacı (2012) (TL)		
		Bütçe	Bütçe Dışı	Toplam
1	Köy İçmesuları Yapım Onarım Projesi.	61.000,00	2.267.111,00	2.328.111,00
2				
3				
4				
Genel Toplam		61.000,00	2.267.111,00	2.328.111,00

PERFORMANS HEDEFİ TABLOSU

TABLO 1

İdare Adı	KIRKLARELİ İL ÖZEL İDARESİ
------------------	----------------------------

Amaç 1	İlimizde mevcut sulama göletlerinden suyun sulamada kullanımını teşvik etmek, çiftçilerin mahallinde bilinçlendirilmesini sağlamak, gelir seviyesini yükseltmek, tarımsal verimliliği ve çeşitliliği arttırabilmek için sulama suyu bulunan bölgelerde arazilerin sulamaya açılmasını sağlamak köylerimizde bulunan büyük ve küçükbaş hayvanların yeterli miktarda suya kavuşabilmeleri için her yıl en az 10 köye Hayvan İçme suyu Göleti yaparak hizmete açmak ve sulanan arazi miktarını arttırmaktır.
Hedef 1.1	Her sene en az iki köyde göletten sulama kanallarının tamirat ve bakımını yapıp, kanalların temizlenmesi ve daha verimli sulama suyunun köylere ulaşabilmesi için gerekli tedbirler ile Ayrıca Büyük ve Küçükbaş hayvanların susuz kalmaması için önlemler alınacaktır.

Performans Hedefi	Toplam en az 10 adet Hayvan İçmesuyu Göletinin yapılması gerçekleştirilecektir. Büyük ve Küçükbaş hayvanların susuz kalmaması için önlemler alınacaktır. Sulama kanallarının tamirat ve bakımını yapıp, kanalların temizlenmesi sağlanacaktır
Açıklamalar	:Kofçaz Topçular-Devletliagaç.....20.000,00-TL, :Vize- Evrencik-Kızılağaç-Kömürköy.....30.000,00-TL, :Pınarhisar-Ataköy.....10.000,00-TL, :Demirköy-İğneada Beldesi.....14.000,00-TL, :Merkez İlçe Beypınar-Karakoç.....15.000,00-TL olmak üzere toplam 89.000,00-TL ödenek ayrılmıştır.

Performans Göstergeleri	2010	2011	2012
1 Hayvan İçmesuyu Göleti projesi yapımı.			89.000,00
Açıklama : Hayvan içmesuyu göleti yapılacaktır.			
2 Göletten sulama projesi yapımı.			-
Açıklama:			

Faaliyetler	Kaynak İhtiyacı (2012) (TL)		
	Bütçe	Bütçe Dışı	Toplam
1 Hayvan içmesuyu göleti yapımı.	89.000,00	301.000,00	390.000,00
2 Göletten sulama projesi yapımı.	-		
Genel Toplam	89.000,00	301.000,00	390.000,00

PERFORMANS HEDEFİ TABLOSU

TABLO 1

İdare Adı	KIRKLARELİ İL ÖZEL İDARESİ
Amaç 1	İnsan sağlığı ön planda tutularak, çevreye uyumlu, çevre sağlığı açısından risk taşıyan bölgelerde öncelikli olmak üzere kırsal kanalizasyon şebekeleri ile atık su tesislerinin yaygınlaştırması çalışmalarına hız verilerek, kanalizasyon ve doğal arıtma çalışmalarını ileri teknikler kullanarak, yürütmek, çağdaş yaşam standartlarını ve refah düzeyini arttırmaktır.
Hedef 1.1	Her sene en az 8 köyümüze kanalizasyon ve doğal arıtma projesi hazırlayarak hizmete sunmak.
Performans Hedefi	2012 Yılında Toplam her yıl 8 köyümüzün kanalizasyon sorunlarının çözülmesi hedeflenmiştir.
<p>Açıklamalar: 2012 Yılı Yatırım Programı çerçevesinde kanalizasyon yapım işlerinin yapılması sağlanacaktır.</p> <p>-Vize-Akpınar ve Kızılağaç köylerine yarım kalan kanalizasyon ve Doğal Arıtmanın tamamlanması projesi için.....208.000,00-TL,</p> <p>-Pınarhisar-İslambeyli köyü kanalizasyon ve Doğal Arıtma projesi için.....135.000,00-TL,</p> <p>-Pehlivanköy-Doğanca Köyü kanalizasyon ve Doğal Arıtma projesi yapımı için.....76.000,00-TL olmak üzere toplam 419.000,00-TL ödenek ayrılmıştır.</p>	

Performans Göstergeleri		2010	2011	2012
1	Köy Kanalizasyon Projesi		70.000,00	419.000,00
Açıklama :				
2				
Açıklama				

Faaliyetler		Kaynak İhtiyacı (2012) (TL)		
		Bütçe	Bütçe Dışı	Toplam
1	Köy Kanalizasyon Projeleri	419.000,00	1.810.547,00	2.229.547,00
Genel Toplam		419.000,00	1.810.547,00	2.229.547,00

PERFORMANS HEDEFİ TABLOSU

TABLO 1

İdare Adı	KIRKLARELİ İL ÖZEL İDARESİ
------------------	----------------------------

Amaç 1	İlimizde meydana gelecek olası doğal afetlerin yol açacağı can ve mal kayıplarının en aza indirmek için afet bilinci, teknik bilgi donanım ve koordinasyonunun kent kültüründe alt yapısını hazırlamaktır. Toplumun tüm kesimleri beceri, yaş, örgenim düzeyi ve ihtiyaçlarına uygun biçimde eğitim, rehberlik ve uygulama faaliyetleri yoluyla eğitmek ve bilinçlendirmek.
Hedef 1.1	Hizmet ihtiyaçlarının karşılanması ve İl Afet ve Acil Durum Merkezi Kurulması.

Performans Hedefi	2012 yılında hizmet ihtiyaçları ve hizmet binası ile araç-gereç sağlanması ve İl Afet ve Acil Durum Merkezi Kurulması.
--------------------------	------------------------------------------------------------------------------------------------------------------------

Açıklamalar:

Performans Göstergeleri		2010	2011	2012
1	Cari Harcamalar.	45.000,00	75.000,00	180.000,00

Açıklama:

Faaliyetler		Kaynak İhtiyacı (2012) (TL)		
		Bütçe	Bütçe Dışı	Toplam
1	Cari Harcamalar.	180.000,00	-----	180.000,00
2	Yeni Hizmet Binası Sağlanması.		1.900.000,00	1.900.000,00
3	Arama ve kurtarma botu alımı.		20.000,00	20.000,00
4	Arama ve kurtarma aracı alımı (tam donanımlı).		250.000,00	250.000,00
5	Arama ve kurtarma teçhizat alımı.		10.000,00	10.000,00
6	Büro İşyeri Makine ve Teçhizat Alımı.		90.000,00	90.000,00
Genel Toplam		180.000,00	2.270.000,00	2.450.000,00

PERFORMANS HEDEFİ TABLOSU

TABLO 1

İdare Adı	KIRKLARELİ İL ÖZEL İDARESİ		
Amaç 1	Meyve Üretimini Geliştirmek.		
Hedef 1.1	İlimiz merkez ve İlçelerinde iklim şartlarına uygun sertifikalı meyve fidan dağıtımını yaparak kaliteli ürün elde etmek için meyve üretimini geliştirme projeleri uygulamak ve ihtiyaç duyulan yerlerde tarımsal sanayi tesisleri kurdurmak.		
Performans Hedefi	İlimiz merkez ve ilçelerinde iklim şartlarına uygun sertifikalı meyve fidanları ile kurulacak armut, bağ (şaraplık ve sofralık), kiraz, elma, Japon Eriği, ceviz bahçesi, Sertifikalı Buğday Projesi Temini ve Dağıtım Projesi, Oklalı Köyü, Mera, Islah ve Amenajmanı Projesi, Tarım Kireci Uygulama Projesi, İlimize kazandırılması hedeflenmektedir.		
<p>Açıklamalar: 2012 yılı yatırım programı çerçevesinde 2012 yılı bütçesinde gerekli ödenek sağlandığı takdirde toplam maliyeti 1.848.330,00-TL olan, 17 adet projenin gerçekleştirilmesi sağlanacaktır.</p> <ol style="list-style-type: none"> 1. Armut Yetiştiriciliği Projesi, 2. Kiraz Yetiştiriciliği Projesi, 3. Elma Yetiştiriciliği Projesi, 4. Japon Eriği Yetiştiriciliği Projesi, 5. Ceviz Yetiştiriciliği Projesi, 6. Bağcılığı Geliştirme Projesi, 7. Sertifikalı Buğday Projesi Temini ve Dağıtım Projesi, 8. Oklalı Köyü Mera Islah ve Amenajmanı Projesi, 9. Tarım Kireci Uygulama Projesi, 10. Yem Bitkisi Yetiştiriciliği ve Takibi Projesi (3.000 da alana), 11. Gıda Numunesi Taşıma Aracı Projesi (Frigolu Araç), 12. Gıda Numune Alma Alet Ekipman Projesi, 13. Küçükbaş hayvanların küpelenmesi ve kayıt altına alınması projesi (8 adet), 14. Hayvan Kliniği projesi, 15. Kene ve diğer parazit hastalıklarla mücadele çalışmaları (10.000 büyükbaş ve 10.000 küçükbaş), 16. 4 adet arazi binek aracı alınması, 17. Bilinçli Üretici, Kaliteli süt projesinin uygulanması, 			

Performans Göstergeleri		2010	2011	2012
1	Meyveciliği Geliştirme Projeleri		1.650.000,00	-
Açıklama:				

Faaliyetler		Kaynak İhtiyacı (2012) (TL)		
		Bütçe	Bütçe Dışı	Toplam
1	Tarım Müdürlüğü Projeleri	-	1.848.330,00	1.848.330,00
Genel Toplam		-	1.848.330,00	1.848.330,00

PERFORMANS HEDEFİ TABLOSU

TABLO 1

İdare Adı	KIRKLARELİ İL ÖZEL İDARESİ
------------------	----------------------------

Amaç 1	Suç ve suçlularla mücadelede sadece polisiye tedbirlerin yeterli olmadığı gerçeğinden hareketle; suçları önlemede toplumsal sorumluluk bilincinin geliştirilmesi, toplumun tüm kesimlerinin katılımını sağlayarak, polis teşkilatımızca halka sunulan güvenlik hizmetlerinin verimlilik ve etkinliğinin artırılması, halkın güvenlik hizmeti memnuniyetinin yükseltilmesi ve güvenli yaşamın sağlanmasına yönelik; ülkemizin şartlarına uygun, gelişmiş demokratik ülkelerin en iyi “ <i>Toplum Destekli Polislik</i> ” uygulamalarından esinlenerek, toplumun güvenlik beklenti ve taleplerini ön planda tutma anlayışı içinde, Türk Polis Teşkilatınca yürütülen güvenlik hizmetlerinde, çağın gereklerine uygun gelişim ve değişimin sağlanması.
Hedef 1.1	Kırklareli halkının can ve mal güvenliğinin tam ve etkin olarak güçlü bir şekilde korunması.

Performans Hedefi	Toplum Destekli Polislik hizmetlerinde kullanılmak üzere gerekli araç gereç ve büro malzemeleri alınacaktır, ihtiyaç duyulduğunda kırtasiye ihtiyaçları karşılanacaktır.
--------------------------	--------------------------------------------------------------------------------------------------------------------------------------------------------------------------

Açıklamalar :

Performans Göstergeleri		2010	2011	2012
1	Bilgisayar, kırtasiye, makine teçhizat ve personel ulaşımı için ihtiyaç duyulacak scooter tipi ufak motosiklet alımları	-----	20.000,00	30.000,00
Açıklama :				
2				
Açıklama				

Faaliyetler	Kaynak İhtiyacı (2012) (TL)		
	Bütçe	Bütçe Dışı	Toplam
1 Bilgisayar, kırtasiye , makine teçhizat ve personel ulaşımı için ihtiyaç duyulacak scooter tipi ufak motosiklet alımları	30.000,00		30.000,00
Genel Toplam	30.000,00		30.000,00

PERFORMANS HEDEFİ TABLOSU

TABLO 1

İdare Adı	KIRKLARELİ İL ÖZEL İDARESİ
Amaç 1	Hizmet kullanıcılarının talep ve beklentilerini eksiksiz, zamanında karşılamak. T.C. Sağlık Bakanlığı tarafından bildirilen politika ve stratejilere uygun olarak planlamak, finansman olanaklarından yararlanarak il genelinde kaliteli, ulaşılır ve kesintisiz sağlık hizmeti sunmaktır.
Hedef 1.2	Hizmet niteliğini arttırabilmek için alt yapı, donanım ve çalışan yeterliliğini sürekli iyileştirmek. Sağlık hizmetleri kaliteli ve çağdaş yapıya uygun hale getirilerek halka en iyi hizmet sunulmaya çalışılacaktır.

Performans Hedefi	Yeni ambulanslar alınacak ve mevcut ambulansların bakımı yapılacaktır.
Açıklamalar: 2012 yılı yatırım programı çerçevesinde ödenekli işler statüsünde uygulama yapılacaktır.	

Performans Göstergeleri		2010	2011	2012
1	Yeni ambulans alımı.		250.000,00	150.000,00
Açıklama: Vize ilçesine bir adet ambulans alımı yapılacaktır.				
2				
Açıklama				
3				
Açıklama:				

Faaliyetler		Kaynak İhtiyacı (2012) (TL)		
		Bütçe	Bütçe Dışı	Toplam
1	Yeni ambulans alımı.	150.000,00	150.000,00	300.000,00
Genel Toplam		150.000,00	150.000,00	300.000,00

PERFORMANS HEDEFİ TABLOSU

TABLO 1

İdare Adı	KIRKLARELİ İL ÖZEL İDARESİ
Amaç 1	Hizmet kullanıcılarının talep ve beklentilerini eksiksiz, zamanında karşılamak. T.C. Sağlık Bakanlığı tarafından bildirilen politika ve stratejilere uygun olarak planlamak, finansman olanaklarından yararlanarak il genelinde kaliteli, ulaşılır ve kesintisiz sağlık hizmeti sunmaktır.
Hedef 1.1	Sağlık hizmetlerinin bina ihtiyaçları sağlanacaktır.

Performans Hedefi	Yeni Sağlık Hizmetleri binaları yapımı.
Açıklamalar: 2012 Yılı Yatırım Programına alınarak ödenekleri Sağlık Bakanlığınca tahsis edilecektir.	

Performans Göstergeleri		2010	2011	2012
1	Sağlık Binaları Yapım ve Onarımları			-
Açıklama:				

Faaliyetler		Kaynak İhtiyacı (2012) (TL)		
		Bütçe	Bütçe Dışı	Toplam
1	Demirköy Toplum Sağlığı Merkezi, Aile Sağlığı Merkezi (2 Aile Hekimlik ve 112 Acil Sağlık Hizmetleri İstasyonu) hizmet binası yapımı.	-	450.000,00	450.000,00
2	Kırklareli Merkez Aile Sağlığı Merkezi (5 Aile Hekimlik) hizmet binası yapım işi.	-	350.000,00	350.000,00
3	Lüleburgaz Aile Sağlığı Merkezi (8 Aile Hekimlik) Halk Sağlığı Laboratuvarı ve 112 Acil Sağlık Hizmetleri İstasyonu hizmet binası yapım işi.	-	600.000,00	600.000,00
4	Aile Sağlığı Merkezlerinin sağlamlaştırılması (mantolama) ve Doğalgaza dönüşümü projesi.	-	100.000,00	100.000,00
5	112 Acil Hizmetler Geniş Alan Kaplama Telsiz Sistemi kurulması projesi.		200.000,00	200.000,00
Genel Toplam			2.320.000,00	2.320.000,00

PERFORMANS HEDEFİ TABLOSU

TABLO 1

İdare Adı	KIRKLARELİ İL ÖZEL İDARESİ		
Amaç 1	Her Türk vatandaşının iyi bir vatandaş olabilmesi için ruhsal, bedensel ve zihinsel yönden sağlıklı ve dengeli yetişmesini; insan haklarına saygılı, demokrasi kültürü ve değerlerini benimsemiş; Atatürk İlkelerine bağlı bilimsel düşünceyi rehber edinmiş; çevreye duyarlı ve özgüveni gelişmiş bireyler olma fırsat ve imkan eşitliğinde bir ilköğretim eğitimi sunmak.		
Hedef 1.1	İlköğretim okulu bulunmayan, çeşitli nedenlerle eğitim ve öğretime kapalı veya birleştirilmiş sınıf uygulaması yapan ilköğretim okullarındaki öğrenciler için taşıma merkezi ilköğretim okullarına yapılan taşıma hizmetini daha kaliteli hale getirmek, 2014 yılı sonuna kadar YİBO'ların kullanım kapasitelerini arttırmak.		
Performans Hedefi	Eğitimde fırsat eşitliği yaratmak, eğitim kalitesini arttırarak derslik başına 23 olan öğrenci sayısını 20'ye düşürmek ve okullaşma oranını arttırmak için gerekli olan fiziki altyapıyı hazırlanması hedeflenmiştir.		
Açıklamalar: 2012 Yılı Yatırım Programına alınan projelerin ödenek sağlandığı takdirde gerçekleşmesi sağlanacaktır.			
1-Merkez Bademlik Mahallesine 4 Derslikli anaokulu yapım işi.			
2-Lüleburgaz İlköğretim Okulu 16 Ek Derslik Yapım İşİ.			
3-Okul Yapımları için Kamulaştırma yapılması.			

Performans Göstergeleri		2010	2011	2012
1	Okul Yapım Bakım ve Onarım Giderleri	532.514,00	507.568,00	785.000,00
Açıklama :				
2	Okul yapımı için kamulaştırma Yapılması			55.215,00
Açıklama:				
3				
Açıklama:				

Faaliyetler		Kaynak İhtiyacı (2012) (TL)		
		Bütçe	Bütçe Dışı	Toplam
1	Okul Yapım Bakım ve Onarım Giderleri	840.215,00	3. 229.785,00	4.070.000,00
Genel Toplam		840.215,00	3.229.785,00	4.070.000,00

PERFORMANS HEDEFİ TABLOSU

TABLO 1

İdare Adı	KIRKLARELİ İL ÖZEL İDARESİ
Amaç 1	Globalleşen dünyada rekabetçi ortama uygun nitelikli ara eleman yetiştirebilmek için sektörle işbirliği yaparak teknolojik altyapısı güçlü ve daha fazla tercih edilen bir mesleki teknik eğitim yapısına ulaşmak.
Hedef 1.1	Toplumda mesleki teknik eğitim farkındalığı yaratmak mevcutta okullaşma oranı %52'yi %70'e çıkarmak.
Performans Hedefi	Mesleki Teknik Eğitim ihtiyacı olan ortamlar için gerekli fiziki alt yapıyı oluşturma hedeflenmiştir.
Açıklamalar: 2011 Yılı Yatırım Programına alınan projelerin ödenek sağlandığı takdirde gerçekleşmesi sağlanacaktır.	

Performans Göstergeleri		2010	2011	2012
1	Demirköy Fatih İlköğretim Okulu 24 Derslik yapım işi.			
Açıklama:				
2	Lüleburgaz Teknik Lise ve Endüstri Meslek Lisesi atölye binası yapım işi.			
Açıklama:				
3	Lüleburgaz Kız Meslek ve Meslek Lisesi 16 Derslik yapım işi.			
Açıklama:				
4	Merkez Remzi Yapıcı Anadolu Öğretmen Lisesine 200 Öğrencilik pansiyon binası yapım işi.			
Açıklama:				
5	Lüleburgaz Ramazan Yaman Fen Lisesi 200 Öğrencilik pansiyon binası yapım işi.			
Açıklama:				
6	Babaeski 16 Derslikli Anadolu Lisesi yapım işi.			
Açıklama:				
7	Merkez Karacaibrahim Mahallesine 15 Derslikli İlköğretim Okulu yapım işi (1859 ada, 2 parsel)			
Açıklama:				
8	Lüleburgaz Kırıkköy İlköğretim Okulu 5 Derslikli ek bina yapım işi.			
Açıklama:				

9	Lüleburgaz Kurtuluş Mahallesi Fehmi Mutlu İlköğretim Okulu spor salonu yapım işi.			
Açıklama:				
10	Lüleburgaz Kurtuluş Mahallesi Fehmi Mutlu İlköğretim Okulu spor salonu yapım işi.			
Açıklama:				
11	Lüleburgaz Dövençiler Lisesi spor salonu yapım işi.			
Açıklama:				
12	Lüleburgaz TEK Anadolu Güzel Sanatlar ve Spor Lisesine 168 Öğrencilik pansiyon binası yapım işi.			
Açıklama:				
13	Merkez Kız Meslek ve Meslek Lisesi 16 Derslik yapım işi.			
Açıklama:				
14	Merkez Anadolu Otelcilik ve Turizm Meslek Lisesi 180 Öğrencilik pansiyon binası yapım işi			
Açıklama:				
15	Merkez Eğitim Uygulama Okulu ve İş Eğitim Merkezi 8 Derslik yapım işi			
Açıklama:				
16	Merkez 16 Derslikli Sağlık Meslek Lisesi yapım işi.			
Açıklama:				
17	Merkez Türkiye Odalar ve Borsalar Birliği Anadolu Lisesine 300 öğrencilik pansiyon binası yapım işi			
Açıklama:				
18	Vize Mesleki ve Teknik Eğitim Merkezine 16 Derslik + 1 Atölye binası yapım işi.			
Açıklama:				
19	Lüleburgaz Atatürk Mahallesi Ticaret ve Sanayi Odası İlköğretim Okulu 16 Ek Derslik Yapım İş			
Açıklama:				

Faaliyetler		Kaynak İhtiyacı (2012) (TL)		
		Bütçe	Bütçe Dışı	Toplam
1	Demirköy Fatih İlköğretim Okulu 24 Derslik yapım işi.		2.000.000,00	2.000.000,00
2	Lüleburgaz Teknik Lise ve Endüstri Meslek Lisesi atölye binası yapım işi.		880.000,00	880.000,00
3	Lüleburgaz Kız Meslek ve Meslek Lisesi 16 Derslik yapım işi.		5.940.000,00	5.940.000,00
4	Merkez Remzi Yapıcı Anadolu Öğretmen Lisesine 200 Öğrencilik pansiyon binası yapım işi.		3.960.000,00	3.960.000,00
5	Lüleburgaz Ramazan Yaman Fen Lisesi 200 Öğrencilik pansiyon binası yapım işi.		3.960.000,00	3.960.000,00
6	Babaeski 16 Derslikli Anadolu Lisesi yapım işi.		3.500.000,00	3.500.000,00
7	Merkez Karacaibrahim Mahallesi 15 Derslikli İlköğretim Okulu yapım işi (1859 ada, 2 parsel).		1.800.000,00	1.800.000,00
8	Lüleburgaz Kırıkköy İlköğretim Okulu 5 Derslikli ek bina yapım işi.		500.000,00	500.000,00
9	Lüleburgaz Kurtuluş Mahallesi Fehmi Mutlu İlköğretim Okulu spor salonu yapım işi.		880.000,00	880.000,00
10	Lüleburgaz İmam Hatip Lisesine 168 Öğrencilik pansiyon binası yapım işi.		1.518.000,00	1.518.000,00
11	Lüleburgaz Düvenciler Lisesi spor salonu yapım işi.		880.000,00	880.000,00
12	Lüleburgaz TEK Anadolu Güzel Sanatlar ve Spor Lisesine 168 Öğrencilik pansiyon binası yapım işi.		1.215.113,00	1.215.113,00
13	Merkez Kız Meslek ve Meslek Lisesi 16 Derslik yapım işi.		5.940.000,00	5.940.000,00
14	Merkez Anadolu Otelcilik ve Turizm Meslek Lisesi 180 Öğrencilik pansiyon binası yapım işi		2.162.968,00	2.162.968,00
15	Merkez Eğitim Uygulama Okulu ve İş Eğitim Merkezi 8 Derslik yapım işi		2.750.000,00	2.750.000,00
16	Merkez 16 Derslikli Sağlık Meslek Lisesi yapım işi.		4.207.500,00	4.207.500,00
17	Merkez Türkiye Odalar ve Borsalar Birliği Anadolu Lisesine 300 öğrencilik pansiyon binası yapım işi		2.223.500,00	2.223.500,00
18	Vize Mesleki ve Teknik Eğitim Merkezine 16 Derslik + 1 Atölye binası yapım işi.		880.000,00	880.000,00
19	Lüleburgaz Atatürk Mahallesi Ticaret ve Sanayi Odası İlköğretim Okulu 16 Ek Derslik Yapım İş		1.500.000,00	1.500.000,00
Genel Toplam			46.697.081,00	46.697.081,00

PERFORMANS HEDEFİ TABLOSU

TABLO 1

İdare Adı	KIRKLARELİ İL ÖZEL İDARESİ
------------------	----------------------------

Amaç 1	Dünyadaki ve ülkemizdeki ekonomik, sosyal, endüstriyel ve teknolojik gelişmeler doğrultusunda, Türk eğitim sisteminin fiziksel kapasitesinin artırılması ve nitelikli eğitim-öğretim ortamının hazırlaması için kaynakların çeşitliliğini artırarak etkin kullanılmasını sağlamak.
Hedef 1.1	Kırklareli ilinde tüm eğitim kurumlarımıza çağın gereklerine uygun, teknoloji en üst seviyede kullanabilen, dünya standartlarında bir donanıma sahip, kaliteli bir eğitim vermek için ihtiyaçları karşılayan bir birim olmak, Tüm okullarımızın donanım ihtiyaçlarını %100 karşılamak.

Performans Hedefi	İl Milli Eğitim Müdürlüğünün rutin mal ve hizmetlerinin alınması hedeflenmiştir.
Açıklamalar:	

Performans Göstergeleri		2010	2011	2012
1	İl Milli Eğitim Müdürlüğünün rutin mal ve hizmet alımlarını gerçekleştirmek.	481.006,00	345.000,00	370.000,00
Açıklama:				
2	Okul Onarımları.	475.000,00	450.000,00	485.000,00
Açıklama:				
3	İl Milli Eğitim Müdürlüğünün yakacak ve kırtasiye masrafları.	250.000,00	550.000,00	545.000,00
Açıklama:				
4	İl Milli Eğitim Müdürlüğünün teknik cihazların sürekli bakımının yapılması.	16.000,00	70.000,00	5.000,00
Açıklama:				
5	Okulların donanımlarındaki eksikliklerinin giderilmesi.	150.000,00	300.000,00	350.000,00
Açıklama:				

Faaliyetler		Kaynak İhtiyacı (2012) (TL)		
		Bütçe	Bütçe Dışı	Toplam
1	İl Milli Eğitim Müdürlüğünün rutin mal ve hizmet alımlarını gerçekleştirmek.	370.000,00		370.000,00
2	Okul Onarımları.	485.000,00		485.000,00
3	İl Milli Eğitim Müdürlüğünün yakacak ve kırtasiye masrafları.	545.000,00		545.000,00
4	İl Milli Eğitim Müdürlüğünün teknik cihazların sürekli bakımının yapılması.	5.000,00		5.000,00
5	Okulların donanımlarındaki eksikliklerinin giderilmesi.	350.000,00		350.000,00
Genel Toplam		1.755.000,00		1.755.000,00

PERFORMANS HEDEFİ TABLOSU

TABLO 1

İdare Adı	KIRKLARELİ İL ÖZEL İDARESİ
Amaç 1	Vatandaşların yetenekleri doğrultusunda sportif etkinliklere katılabilmeleri için fiziki ortamının hazırlanarak halkın hizmetine sunulması sağlanacaktır.
Hedef 1.1	İlimizde başarılı sporcuların yetişmesi, sporun yaygınlaştırılması için her türlü destek sağlanacaktır.
Performans Hedefi	Resmi kuruluşlar, sivil toplum örgütleri ile işbirliği içerisinde bireylerin spora katılımlarını teşvik eden kampanyalar, değişik branşlarda turnuvalar düzenlenecek, kulüp ve sporcu sayılarını arttırmak için yeni tesisler yapılacak, branşlarında ihtisaslaşmış eğitici spor adamları ile çalışarak kaliteli sporcuların yetişmesi sağlanacaktır. Ayrıca iş adamlarımıza spora yaptıkları hizmetlerin belli bir kısmını vergiden düşebilecekleri sponsorluk yasasının tanıtılması konusunda çeşitli bilgilendirme seminer ve toplantılar yapılacaktır.
Açıklamalar: 2012 Yılı Yatırım Programı çerçevesinde uygulamalar yapılacaktır.2011 Yılı Bütçesinde ödenek sağlandığı takdirde toplam maliyeti 1.720.000,00-TL olan projelerin gerçekleştirilmesi sağlanacaktır.2012 yılı bütçesinden yapılması planlanan projeler şunlardır: 1- Araç Alımı (Pikap). 2- Trakya Kalkınma Ajansı Projesi Eş Finansman Katkı Payı Açık Spor Tes.Tartan ZeminYap.Koordinasyon aletleri ve çocuk bahçesi yapımı. 3- Demirköy İlçesine suni çim halı saha yapımı. 4- İğneada Beldesine futbol sahası soyunma odası yapımı. 5- Mevcut Tesislerin bakım ve onarımı. 6- Sentetik çim futbol sahası yapımı. 7- Açık spor tes.tartan zemin yap.kondisyon aletleri ve çocuk bahçesi yapımı. 8- Kapalı spor salonu bakım ve onarımı 9- Kapalı spor salonuna radyant ısınma sistemi yapılması.	

Performans Göstergeleri		2010	2011	2012
1	İl Genelinde Mevcut spor tesislerinin bakım ve onarım işlerinin yapılması.		147.000,00	
Açıklama:				
2	Hizmet Aracı satın alınması.			40.000,00
Açıklama:				

Faaliyetler		Kaynak İhtiyacı (2012) (TL)		
		Bütçe	Bütçe Dışı	Toplam
1	İl Genelinde Mevcut spor tesislerinin bakım ve onarım işlerinin yapılması.		1.720.000,00	1.720.000,00
2	Hizmet Aracı satın alınması.	40.000,00		40.000,00
Genel Toplam		40.000,00	1.720.000,00	1.760.000,00

PERFORMANS HEDEFİ TABLOSU

TABLO 1

İdare Adı	KIRKLARELİ İL KÜLTÜR VE TURİZM MÜDÜRLÜĞÜ
Amaç 5	Kırklareli’nde tüm vatandaşlarımıza ulaşacak seviyede sanatsal etkinliklerin gerçekleştirilmesi ve geliştirilmesi.
Hedef 5.1	Mahalli ressamlarımızın, şair ve yazarlarımızın resim ve kitap üretimlerini teşvik etmek.

Performans Hedefi	Mahalli Ressamlarımızın Desteklenmesi Tanıtma, ağırlama, tören ve organizasyon giderlerinin karşılanması. Kırklarelili Şair ve Yazarların Desteklenmesi.Bolluk ve bereket şenliklerine katılım sağlanması.
Açıklamalar : Sanatsal ve Kültürel Faaliyetlerin Desteklenmesi sağlanacaktır.	

Performans Göstergeleri		2010	2011	2012
1	Mutlu Köyü Bolca Nine ve Bolluk Bereket şenliklerine katılım sağlanması.	-	25.000,00	33.000,00
Açıklama: Tanıtma, ağırlama, tören ve organizasyon giderleri karşılanacaktır.				
2	Resim fotoğraf ve el sanatlarıyla uğraşan sanatçılara destek verilmesi.	-	24.996,00	30.000,00
Açıklama:				
3	Babaeski Pancarköy Şehitliği çevre düzenlenmesi.		10.000,00	
Açıklama:				
4	Kültür Müdürlüğü hizmet binalarının bakım onarımı.		1,00	
Açıklama:				
5	Vize İlçesi Çömlektepe Anfi Tiyatrosu Arkeolojik Kazı Çalışması.		1,00	7.000,00
Açıklama:				
6	Demirköy İlçesi Demir dökümhanesi Arkeolojik Kazı çalışmaları.		30.000,00	
Açıklama:				
7	Kırklareli Aşağıpınar ve Kanlıgeçit Arkeolojik Kazı çalışmaları.		30.000,00	40.000,00
Açıklama:				
8	Merkez Müze Müdürlüğü’nün teşhir salonunu düzenlenmesi.		1,00	
Açıklama:				
9	Merkez Kültür ve Tabiat varlıklarının tespit ve tescil edilmesi.		1,00	40.000,00
Açıklama:				

Faaliyetler		Kaynak İhtiyacı (2012) (TL)		
		Bütçe	Bütçe Dışı	Toplam
1	İl Genelinde gerçekleştirilecek Sanatsal ve Kültürel Faaliyetler.	150.000,00	659.996,00	809.996,00
Genel Toplam		150.000,00	659.996,00	809.996,00

PERFORMANS HEDEFİ TABLOSU

TABLO 1

İdare Adı	SOSYAL HİZMETLER MÜDÜRLÜĞÜ
Amaç 5	Korunmaya, bakıma veya yardıma muhtaç, aile, çocuk, özürlü, yaşlı ve diğer kişilere götürülen sosyal hizmetlerin insan onuruna yaraşır şekilde hızlı, yaygın ve yerinde ulaştırılmasını sağlamak, değişen toplum yapısını ve oluşabilecek sosyal sorunlara göre yeni hizmet modelleri geliştirmek ve uygulamak.
Hedef 5.1	Örgütlenme biçimi “koruyucu ve önleyici çalışmaları artıracak şekilde yenilemek.

Performans Hedefi	Bakım altında bulunan çocuk ve gençleri eve ve iş hayatına hazırlayıcı sorumlulukları kazandırmak, sosyal yaşama uymalarını sağlamak, kişisel gelişimleri ve özgüvenlerini arttırmak.
Açıklamalar : Hizmet Binalarının Genel onarım sağlanacaktır.	

Performans Göstergeleri		2010	2011	2012
1	Hizmet Binalarının genel onarımı	-		50.000,00
Açıklama:				
2		-		
Açıklama:				

Faaliyetler		Kaynak İhtiyacı (2012) (TL)		
		Bütçe	Bütçe Dışı	Toplam
1	Hizmet Binalarının genel onarımı.	50.000,00	273.379,00	323.379,00
Genel Toplam		50.000,00	273.379,00	323.379,00

FAALİYET MALİYETLERİ TABLOSU

TABLO 2

İdarenin Adı	KIRKLARELİ İL ÖZEL İDARESİ
Performans Hedefi	Makine parkında bulunan araçların bakım ve onarımlarının yapılarak yedek parçalarının satın alınarak temini.
Faaliyet Adı	Yedek Parça ve Akaryakıt Alım ve Giderleri.
Sorumlu Harcama Birimi veya Birimleri	İl Özel İdaresi (Destek Hizmetleri Müdürlüğü).
Açıklamalar : Makine araç parkında bulunan araçlardan arızalı olanların bakım ve onarımı yapılarak ihtiyaç duyulduğunda yedek parça temini yapılacaktır. Yol yapımı, bakım ve onarımlarının yapılması için araçlara akaryakıt satın alınması sağlanacaktır.	

Ekonomik Kod		(2012)
01	Personel Giderleri	
02	SGK Devlet Primi giderleri	
03	Mal ve Hizmet Alımları	287.500,00
04	Faiz Giderleri	
05	Cari Transferler	
06	Sermaye Giderleri	595.977,00
07	Sermaye Transferleri	
08	Borç Verme	
Toplam Bütçe Kaynak İhtiyacı		883.477,00
Bütçe Dışı Kaynak İhtiyacı	Döner Sermaye	
	Diğer Yurt İçi	
	Yurt Dışı	
Toplam Bütçe Dışı Kaynak İhtiyacı		1.409.023,00
Toplam Kaynak İhtiyacı		2.292.500,00

FAALİYET MALİYETLERİ TABLOSU

TABLO 2

İdarenin Adı	KIRKLARELİ İL ÖZEL İDARESİ
Performans Hedefi	Özlük Haklarının Ödenmesi sağlanacaktır.
Faaliyet Adı	Özlük Hakları .
Sorumlu Harcama Birimi veya Birimleri	İl Özel İdaresi (Genel Sekreterliği)
Açıklamalar : Üst Yönetim (Vali yardımcıları-Kaymakamlar), İl Genel Meclisi, İl Encümeni, İhtisas Komisyonlarının ödenek, yolluk vb. özlük haklarına ait harcamalar, İl Özel İdaresi memur ve işçi personelinin maaş, yolluk ve SGK ödemeleri ,sosyal yardımları vb. giderlerine ait harcamalar öncelikli olarak sağlanacaktır.	

Ekonomik Kod		(2012)
01	Personel Giderleri	4.692.749,00
02	SGK Devlet Primi giderleri	896.848,00
03	Mal ve Hizmet Alımları	
04	Faiz Giderleri	
05	Cari Transferler	
06	Sermaye Giderleri	
07	Sermaye Transferleri	
08	Borç Verme	
Toplam Bütçe Kaynak İhtiyacı		5.589.597,00
Bütçe Dışı Kaynak İhtiyacı	Döner Sermaye	
	Diğer Yurt İçi	
	Yurt Dışı	
Toplam Bütçe Dışı Kaynak İhtiyacı		
Toplam Kaynak İhtiyacı		5.589.597,00

FAALİYET MALİYETLERİ TABLOSU

TABLO 2

İdarenin Adı	KIRKLARELİ İL ÖZEL İDARESİ
Performans Hedefi	Kanunları gereğince 2012 yılı Bütçesiyle kurumlara ayrılan kanuni payların 2012 yılı içinde yatırılması sağlanacaktır.
Faaliyet Adı	Yasal Paylar.
Sorumlu Harcama Birimi veya Birimleri	İl Özel İdaresi (Genel Sekreterliği)
Açıklamalar : CPMR Üyelik Aidatı, İller Bankasına İştirak Payı, Trakya Kalkınma Birliği payı, Trakya Kalkınma Ajansına verilen Pay ve SGK'ya ödenen devlet primleri ile Vilayetler Hizmet Birliği'ne yatırılacak paylar ve yedek ödenekler ile TR 21 Kalkınma Ajansına sunulan projelere sağlanan eş finansman desteği ödenekleri.	

Ekonomik Kod		(2012)
01	Personel Giderleri	
02	SGK Devlet Primi giderleri	
03	Mal ve Hizmet Alımları	
04	Faiz Giderleri	
05	Cari Transferler	110.000,00
06	Sermaye Giderleri	400.000,00
07	Sermaye Transferleri	535.713,00
08	Borç Verme	
09	Yedek Ödenekler	1.447.000,00
Toplam Bütçe Kaynak İhtiyacı		2.492.713,00
Bütçe Dışı Kaynak İhtiyacı	Döner Sermaye	
	Diğer Yurt İçi	
	Yurt Dışı	
Toplam Bütçe Dışı Kaynak İhtiyacı		
Toplam Kaynak İhtiyacı		2.492.713,00

FAALİYET MALİYETLERİ TABLOSU

TABLO 2

İdarenin Adı	KIRKLARELİ İL ÖZEL İDARESİ
Performans Hedefi	Yoksullara mikro kredi verilmesi amacıyla ilgili yönetmeliğin çıkarılması sağlanarak, uygun mekan ve şartlar sağlanacak. İlimizdeki ihtiyaç sahipleri belirlenip mikro krediler verilerek ekonomik seviyeleri iyileştirilecektir.
Faaliyet Adı	Yoksullara Mikro Kredi Sağlanması.
Sorumlu Harcama Birimi veya Birimleri	İl Özel İdaresi (Strateji Geliştirme Müdürlüğü).
Açıklamalar : Gelirleri ve sermaye birikimleri yetersiz girişimcilere mikro kredi olarak destek verilmesi sağlanacaktır.	

Ekonomik Kod		(2012)
01	Personel Giderleri	
02	SGK Devlet Primi giderleri	
03	Mal ve Hizmet Alımları	
04	Faiz Giderleri	
05	Cari Transferler	
06	Sermaye Giderleri	
07	Sermaye Transferleri	
08	Borç Verme	
Toplam Bütçe Kaynak İhtiyacı		
Bütçe Dışı Kaynak İhtiyacı	Döner Sermaye	
	Diğer Yurt İçi	
	Yurt Dışı	
Toplam Bütçe Dışı Kaynak İhtiyacı		
Toplam Kaynak İhtiyacı		

FAALİYET MALİYETLERİ TABLOSU

TABLO 2

İdarenin Adı	KIRKLARELİ İL ÖZEL İDARESİ
Performans Hedefi	Üst yönetimin ve idarenin gerekli tüm harcamaları bütçe ödenekleri doğrultusunda karşılanması sağlanacaktır.
Faaliyet Adı	Köylere Yardım- Birliklere Yardım- Mal ve Hizmet Alım ve Giderleri- Borç Giderleri.
Sorumlu Harcama Birimi veya Birimleri	İl Özel İdaresi (Genel Sekreterliği)
Açıklamalar :Üst yönetimin ile İdarenin 5302 Sayılı Kanununla verilen görevleri yerine getirirken yapılması gerekli tüm harcamaları bütçe ödenekleri doğrultusunda karşılanması sağlanacaktır.	

Ekonomik Kod		(2012)
01	Personel Giderleri	
02	SGK Devlet Primi giderleri	
03	Mal ve Hizmet Alımları	2.877.997,00
04	Faiz Giderleri	72.000,00
05	Cari Transferler	500.000,00
06	Sermaye Giderleri	40.000,00
07	Sermaye Transferleri	200.000,00
08	Borç Verme	
Toplam Bütçe Kaynak İhtiyacı		3.689.997,00
Bütçe Dışı Kaynak İhtiyacı	Döner Sermaye	
	Diğer Yurt İçi	
	Yurt Dışı	
Toplam Bütçe Dışı Kaynak İhtiyacı		
Toplam Kaynak İhtiyacı		3.689.997,00

FAALİYET MALİYETLERİ TABLOSU

TABLO 2

İdarenin Adı	KIRKLARELİ İL ÖZEL İDARESİ
Performans Hedefi	Toplam 40 km stabilize kaplama, 25 km birinci kat asfalt kaplama, 100 km ikinci kat asfalt kaplama yapılacaktır.
Faaliyet Adı	Köy Yolları Yapım ve Onarım Projesi.
Sorumlu Harcama Birimi veya Birimleri	İl Özel İdaresi (Yol ve Ulaşım Hizmetleri Müdürlüğü)
Açıklamalar : Tüm köy yolları, her mevsim emniyetli bir şekilde ulaşılabilen, köy yolu standardına uygun biçimde yapılarak, köy ve bağlularının ulaşım sorunu çözülecektir.	

Ekonomik Kod		(2012)
01	Personel Giderleri	
02	SGK Devlet Primi giderleri	
03	Mal ve Hizmet Alımları	
04	Faiz Giderleri	
05	Cari Transferler	
06	Sermaye Giderleri	1.669.001,00
07	Sermaye Transferleri	
08	Borç Verme	
Toplam Bütçe Kaynak İhtiyacı		1.669.001,00
Bütçe Dışı Kaynak İhtiyacı	Döner Sermaye	
	Diğer Yurt İçi	29.622.720,00
	Yurt Dışı	
Toplam Bütçe Dışı Kaynak İhtiyacı		
Toplam Kaynak İhtiyacı		31.291.721,00

FAALİYET MALİYETLERİ TABLOSU

TABLO 2

İdarenin Adı	KIRKLARELİ İL ÖZEL İDARESİ
Performans Hedefi	Toplam 2 köyde yeni içme suyu ikmal onarım projesi, 5 yeni köyde sondaj kuyusu açılması inşaatları yapılacaktır.Bakım onarıma ihtiyaç olan su kaptajlarının onarımlarının yapılması sağlanacaktır.Elektromotapomp ve içme suyu elektrik traforlarında beklenmedik arızalara karşı gerekli önlemler alınacaktır.
Faaliyet Adı	Köy İçmesuları Yapım ve Onarım Projesi.
Sorumlu Harcama Birimi veya Birimleri	İl Özel İdaresi (Su ve Kanal Hizmetleri Müdürlüğü)
Açıklamalar : 2 adet köyde yeni içmesuyu depo yapımı,5 adet köyde içme suyu sondaj kuyusu açılması inşaatları yapılacaktır, bununla beraber gereken yerlerde içmesuyu şebekelerinde onarım yapılacaktır.	

Ekonomik Kod		(2012)
01	Personel Giderleri	
02	SGK Devlet Primi giderleri	
03	Mal ve Hizmet Alımları	
04	Faiz Giderleri	
05	Cari Transferler	
06	Sermaye Giderleri	61.000,00
07	Sermaye Transferleri	
08	Borç Verme	
Toplam Bütçe Kaynak İhtiyacı		61.000,00
Bütçe Dışı Kaynak İhtiyacı	Döner Sermaye	2.267.111,00
	Diğer Yurt İçi	
	Yurt Dışı	
Toplam Bütçe Dışı Kaynak İhtiyacı		2.328.111,00
Toplam Kaynak İhtiyacı		2.328.111,00

FAALİYET MALİYETLERİ TABLOSU

TABLO 2

İdarenin Adı	KIRKLARELİ İL ÖZEL İDARESİ
Performans Hedefi	Her sene en az iki köyde göletten sulama kanallarının tamirat ve bakımını yapıp, kanalların temizlenmesi ve daha verimli sulama suyunun köylere ulaşabilmesi için gerekli tedbirler ile Ayrıca Büyük ve Küçükbaş hayvanların susuz kalmaması için önlemler alınacaktır.
Faaliyet Adı	Gölet ve Arazi Sulama Projeleri.
Sorumlu Harcama Birimi veya Birimleri	İl Özel İdaresi (Su ve Kanal Hizmetleri Müdürlüğü)
Açıklamalar : En az 5 adet köyde göletten sulama projesinin gerçekleşmesi sağlanacaktır. En az 10 adet Hayvan içme suyu projesinin gerçekleşmesi sağlanacaktır.	

Ekonomik Kod		(2012)
01	Personel Giderleri	
02	SGK Devlet Primi giderleri	
03	Mal ve Hizmet Alımları	
04	Faiz Giderleri	
05	Cari Transferler	
06	Sermaye Giderleri	89.000,00
07	Sermaye Transferleri	
08	Borç Verme	
Toplam Bütçe Kaynak İhtiyacı		89.000,00
Bütçe Dışı Kaynak İhtiyacı	Döner Sermaye	301.000,00
	Diğer Yurt İçi	
	Yurt Dışı	
Toplam Bütçe Dışı Kaynak İhtiyacı		301.000,00
Toplam Kaynak İhtiyacı		390.000,00

FAALİYET MALİYETLERİ TABLOSU

TABLO 2

İdarenin Adı	KIRKLARELİ İL ÖZEL İDARESİ
Performans Hedefi	2012 yılında toplam 8 köye kanalizasyon yapım projesi uygulanması planlanmaktadır.
Faaliyet Adı	Kanalizasyon ve Doğal Arıtma Projesi
Sorumlu Harcama Birimi veya Birimleri	İl Özel İdaresi (Su ve Kanal Hizmetleri Müdürlüğü)
Açıklamalar : En az 8 Köyümüze kanalizasyon ve doğal arıtma projesi hazırlayarak hizmete sunulacaktır.	

Ekonomik Kod		(2012)
01	Personel Giderleri	
02	SGK Devlet Primi giderleri	
03	Mal ve Hizmet Alımları	
04	Faiz Giderleri	
05	Cari Transferler	
06	Sermaye Giderleri	419.000,00
07	Sermaye Transferleri	
08	Borç Verme	
Toplam Bütçe Kaynak İhtiyacı		419.000,00
Bütçe Dışı Kaynak İhtiyacı	Döner Sermaye	1.810.547,00
	Diğer Yurt İçi	
	Yurt Dışı	
Toplam Bütçe Dışı Kaynak İhtiyacı		1.810.547,00
Toplam Kaynak İhtiyacı		2.229.547,00

FAALİYET MALİYETLERİ TABLOSU

TABLO 2

İdarenin Adı	KIRKLARELİ İL ÖZEL İDARESİ
Performans Hedefi	Hizmet ihtiyaçlarının karşılanması ve İl Afet ve Acil Durum Merkezi Kurulması.
Faaliyet Adı	Mal ve Hizmet Alımları
Sorumlu Harcama Birimi veya Birimleri	İl Özel İdaresi (İl Afet ve Acil Durum Müdürlüğü)
Açıklamalar : 2012 yılında hizmet ihtiyaçları ve hizmet binası ile araç-gereç sağlanması ve İl Afet ve Acil Durum Merkezi Kurulması.	

Ekonomik Kod		(2012)
01	Personel Giderleri	
02	SGK Devlet Primi giderleri	
03	Mal ve Hizmet Alımları	180.000,00
04	Faiz Giderleri	
05	Cari Transferler	
06	Sermaye Giderleri	
07	Sermaye Transferleri	
08	Borç Verme	
Toplam Bütçe Kaynak İhtiyacı		180.000,00
Bütçe Dışı Kaynak İhtiyacı	Döner Sermaye	
	Diğer Yurt İçi	
	Yurt Dışı	
Toplam Bütçe Dışı Kaynak İhtiyacı		2.270.000,00
Toplam Kaynak İhtiyacı		2.450.000,00

FAALİYET MALİYETLERİ TABLOSU

TABLO 2

İdarenin Adı	KIRKLARELİ İL ÖZEL İDARESİ
Performans Hedefi	İlimiz merkez ve İlçelerinde iklim şartlarına uygun sertifikalı meyve fidan dağıtımı yaparak kaliteli ürün elde etmek için meyve üretimini geliştirme projeleri uygulamak ve ihtiyaç duyulan yerlerde tarımsal sanayi tesisleri kurdurmak.
Faaliyet Adı	Meyveciliği Geliştirme Projesi.
Sorumlu Harcama Birimi veya Birimleri	İl Özel İdaresi (İl Gıda Tarım ve Hayvancılık Müdürlüğü)
<p>Açıklamalar : İlimiz merkez ve ilçelerinde iklim şartlarına uygun sertifikalı meyve fidanları ile Armut Yetiştiriciliği Projesi,Kiraz Yetiştiriciliği Projesi,Elma Yetiştiriciliği Projesi,Japon Eriği Yetiştiriciliği Projesi,Ceviz Yetiştiriciliği Projesi ,Bağcılığı Geliştirme Projesi,Sertifikalı Buğday Projesi Temini ve Dağıtımı Projesi,Oklalı Köyü Mera Islah ve Amenajmanı Projesi,Tarım Kireci Uygulama Projesi,Yem Bitkisi Yetiştiriciliği ve Takibi Projesi (3.000 da alana),Gıda Numunesi Taşıma Aracı Projesi (Frigolu Araç) ,Gıda Numune Alma Alet Ekipman Projesi,Küçükbaş hayvanların küpelenmesi ve kayıt altına alınması projesi (8 adet), Hayvan Kliniği projesi,Kene ve diğer parazit hastalıklarla mücadele çalışmaları (10.000 büyükbaş ve 10.000 küçükbaş) ,4 adet arazi binek aracı alınması.,Bilinçli Üretici, Kaliteli süt projesinin uygulanmasını İlimize kazandırılması hedeflenmektedir.</p>	

Ekonomik Kod		(2012)
01	Personel Giderleri	
02	SGK Devlet Primi giderleri	
03	Mal ve Hizmet Alımları	
04	Faiz Giderleri	
05	Cari Transferler	
06	Sermaye Giderleri	
07	Sermaye Transferleri	
08	Borç Verme	
Toplam Bütçe Kaynak İhtiyacı		
Bütçe Dışı Kaynak İhtiyacı	Döner Sermaye	
	Diğer Yurt İçi	1.848.330,00
	Yurt Dışı	
Toplam Bütçe Dışı Kaynak İhtiyacı		1.848.330,00
Toplam Kaynak İhtiyacı		1.848.330,00

FAALİYET MALİYETLERİ TABLOSU

TABLO 2

İdarenin Adı	KIRKLARELİ İL ÖZEL İDARESİ
Performans Hedefi	Toplum Destekli Polislik hizmetlerinde kullanılmak üzere gerekli araç gereç ve büro malzemeleri alınacak ve ihtiyaç duyulduğunda kırtasiye ihtiyaçları karşılanacaktır.
Faaliyet Adı	Mal ve Hizmet Alımları.
Sorumlu Harcama Birimi veya Birimleri	İl Özel İdaresi (İl Emniyet Müdürlüğü)
Açıklamalar : Toplum Destekli Polislik hizmetlerinde kullanılmak üzere gerekli araç gereç alımı.	

Ekonomik Kod		(2012)
01	Personel Giderleri	
02	SGK Devlet Primi giderleri	
03	Mal ve Hizmet Alımları	30.000,00
04	Faiz Giderleri	
05	Cari Transferler	
06	Sermaye Giderleri	
07	Sermaye Transferleri	
08	Borç Verme	
Toplam Bütçe Kaynak İhtiyacı		30.000,00
Bütçe Dışı Kaynak İhtiyacı	Döner Sermaye	
	Diğer Yurt İçi	
	Yurt Dışı	
Toplam Bütçe Dışı Kaynak İhtiyacı		
Toplam Kaynak İhtiyacı		30.000,00

FAALİYET MALİYETLERİ TABLOSU

TABLO 2

İdarenin Adı	KIRKLARELİ İL ÖZEL İDARESİ
Performans Hedefi	Yeni ambulanslar alınacak ve mevcut ambulansların bakımı yapılacaktır.
Faaliyet Adı	Yeni ambulans alımı
Sorumlu Harcama Birimi veya Birimleri	İl Özel İdaresi (İl Sağlık Müdürlüğü)
Açıklamalar : 2012 Yılı Yatırım Programı çerçevesinde ödenekli işler statüsünde uygulama yapılacaktır.	

Ekonomik Kod		(2012)
01	Personel Giderleri	
02	SGK Devlet Primi giderleri	
03	Mal ve Hizmet Alımları	
04	Faiz Giderleri	
05	Cari Transferler	
06	Sermaye Giderleri	150.000,00
07	Sermaye Transferleri	
08	Borç Verme	
Toplam Bütçe Kaynak İhtiyacı		150.000,00
Bütçe Dışı Kaynak İhtiyacı	Döner Sermaye	
	Diğer Yurt İçi	150.000,00
	Yurt Dışı	
Toplam Bütçe Dışı Kaynak İhtiyacı		150.000,00
Toplam Kaynak İhtiyacı		300.000,00

FAALİYET MALİYETLERİ TABLOSU

TABLO 2

İdarenin Adı	KIRKLARELİ İL ÖZEL İDARESİ
Performans Hedefi	Yeni Sağlık Hizmetleri binaları yapımı, Merkez 250 Yataklı Devlet Hastanesi Projesi, Kırklareli 20 Üniteli Ağız ve Diş Sağlığı Merkezi yapımı, Babaeski İlçesine Devlet Hastanesi yapımı, İl genelinde Sağlık binalarının sağlamlaştırılması projesi, Pınarhisar İlçesine Devlet Hastanesi yapımı ve Lüleburgaz İlçesine 300 Yataklı Devlet Hastanesi yapılacaktır.
Faaliyet Adı	Sağlık Hizmetlerinin bina ihtiyaçları sağlanacaktır.
Sorumlu Harcama Birimi veya Birimleri	İl Özel İdaresi (İl Özel İdaresi (İl Sağlık Müdürlüğü)
Açıklamalar : 2012 Yılı Yatırım Programına alınarak ödenekleri Sağlık Bakanlığınca tahsis edilecektir.	

Ekonomik Kod		(2012)
01	Personel Giderleri	
02	SGK Devlet Primi giderleri	
03	Mal ve Hizmet Alımları	
04	Faiz Giderleri	
05	Cari Transferler	
06	Sermaye Giderleri	
07	Sermaye Transferleri	
08	Borç Verme	
Toplam Bütçe Kaynak İhtiyacı		
Bütçe Dışı Kaynak İhtiyacı	Döner Sermaye	
	Diğer Yurt İçi	2.320.000,00
	Yurt Dışı	
Toplam Bütçe Dışı Kaynak İhtiyacı		2.320.000,00
Toplam Kaynak İhtiyacı		2.320.000,00

FAALİYET MALİYETLERİ TABLOSU

TABLO 2

İdarenin Adı	KIRKLARELİ İL ÖZEL İDARESİ
Performans Hedefi	Eğitimde fırsat eşitliği yaratmak, eğitim kalitesini artırarak derslik başına 23 olan öğrenci sayısını 20'ye düşürmek ve okullaşma oranını arttırmak için gerekli olan fiziki altyapıyı hazırlanması hedeflenmiştir.
Faaliyet Adı	Eğitim Hizmetleri.
Sorumlu Harcama Birimi veya Birimleri	İl Özel idaresi (İl Milli Eğitim Müdürlüğü).
Açıklamalar : Eğitimde fırsat eşitliği yaratmak, eğitim kalitesini artırarak derslik başına 23 olan öğrenci sayısını 20'ye düşürmek ve okullaşma oranını arttırmak için gerekli olan fiziki altyapıyı hazırlanması hedeflenmiştir.	

Ekonomik Kod		(2012)
01	Personel Giderleri	
02	SGK Devlet Primi giderleri	
03	Mal ve Hizmet Alımları	
04	Faiz Giderleri	
05	Cari Transferler	
06	Sermaye Giderleri	840.215,00
07	Sermaye Transferleri	
08	Borç Verme	
Toplam Bütçe Kaynak İhtiyacı		840.215,00
Bütçe Dışı Kaynak İhtiyacı	Döner Sermaye	
	Diğer Yurt İçi	3.229.785,00
	Yurt Dışı	
Toplam Bütçe Dışı Kaynak İhtiyacı		3.229.785,00
Toplam Kaynak İhtiyacı		4.070.000,00

FAALİYET MALİYETLERİ TABLOSU

TABLO 2

İdarenin Adı	KIRKLARELİ İL ÖZEL İDARESİ
Performans Hedefi	Mesleki Teknik Eğitimin ihtiyacı olan ortamlar için gerekli fiziki alt yapıyı oluşturma hedeflenmiştir.
Faaliyet Adı	Eğitim Hizmetleri .
Sorumlu Harcama Birimi veya Birimleri	İl Özel idaresi (İl Milli Eğitim Müdürlüğü)
Açıklamalar : Mesleki Teknik Eğitimin ihtiyacı olan ortamlar için gerekli fiziki alt yapıyı oluşturma hedeflenmiştir.	

Ekonomik Kod		(2012)
01	Personel Giderleri	
02	SGK Devlet Primi giderleri	
03	Mal ve Hizmet Alımları	
04	Faiz Giderleri	
05	Cari Transferler	
06	Sermaye Giderleri	
07	Sermaye Transferleri	
08	Borç Verme	
Toplam Bütçe Kaynak İhtiyacı		46.697.081,00
Bütçe Dışı Kaynak İhtiyacı	Döner Sermaye	
	Diğer Yurt İçi	
	Yurt Dışı	
Toplam Bütçe Dışı Kaynak İhtiyacı		46.697.081,00
Toplam Kaynak İhtiyacı		46.697.081,00

FAALİYET MALİYETLERİ TABLOSU

TABLO 2

İdarenin Adı	KIRKLARELİ İL ÖZEL İDARESİ
Performans Hedefi	İl Milli Eğitimin rutin mal ve hizmetlerinin alınması hedeflenmiştir.
Faaliyet Adı	Eğitim Hizmetleri .
Sorumlu Harcama Birimi veya Birimleri	İl Özel idaresi (İl Milli Eğitim Müdürlüğü)
Açıklamalar : İl Milli Eğitimin rutin mal ve hizmetlerinin alınması hedeflenmiştir.	

Ekonomik Kod		(2011)
01	Personel Giderleri	
02	SGK Devlet Primi giderleri	
03	Mal ve Hizmet Alımları	1.755.000,00
04	Faiz Giderleri	
05	Cari Transferler	
06	Sermaye Giderleri	
07	Sermaye Transferleri	
08	Borç Verme	
Toplam Bütçe Kaynak İhtiyacı		1.755.000,00
Bütçe Dışı Kaynak İhtiyacı	Döner Sermaye	
	Diğer Yurt İçi	
	Yurt Dışı	
Toplam Bütçe Dışı Kaynak İhtiyacı		
Toplam Kaynak İhtiyacı		1.755.000,00

FAALİYET MALİYETLERİ TABLOSU

TABLO 2

İdarenin Adı	KIRKLARELİ İL ÖZEL İDARESİ
Performans Hedefi	Resmi kuruluşlar, sivil toplum örgütleri ile işbirliği içerisinde bireylerin spora katılımlarını teşvik eden kampanyalar, değişik branşlarda turnuvalar düzenlenecek, kulüp ve sporcu sayılarını arttırmak için yeni tesisler yapılacak, branşlarında ihtisaslaşmış eğitici spor adamları ile çalışarak kaliteli sporcuların yetişmesi sağlanacaktır. Ayrıca iş adamlarımıza spora yaptıkları hizmetlerin belli bir kısmını vergiden düşebilecekleri sponsorluk yasasının tanıtılması konusunda çeşitli bilgilendirme seminer ve toplantılar yapılacaktır.
Faaliyet Adı	Spor Tesisleri Yapım Projesi.
Sorumlu Harcama Birimi veya Birimleri	İl Özel İdaresi (Gençlik ve Spor İl Müdürlüğü)
Açıklamalar : Spor tesislerinin onarımları yapılacaktır.	

Ekonomik Kod		(2012)
01	Personel Giderleri	
02	SGK Devlet Primi giderleri	
03	Mal ve Hizmet Alımları	
04	Faiz Giderleri	
05	Cari Transferler	
06	Sermaye Giderleri	
07	Sermaye Transferleri	
08	Borç Verme	
Toplam Bütçe Kaynak İhtiyacı		
Bütçe Dışı Kaynak İhtiyacı	Döner Sermaye	
	Diğer Yurt İçi	1.720.000,00
	Yurt Dışı	
Toplam Bütçe Dışı Kaynak İhtiyacı		1.720.000,00
Toplam Kaynak İhtiyacı		1.720.000,00

FAALİYET MALİYETLERİ TABLOSU

TABLO 2

İdarenin Adı	KIRKLARELİ İL ÖZEL İDARESİ
Performans Hedefi	Resmi kuruluşlar, sivil toplum örgütleri ile işbirliği içerisinde bireylerin spora katılımlarını teşvik eden kampanyalar, değişik branşlarda turnuvalar düzenlenecek, kulüp ve sporcu sayılarını arttırmak için yeni tesisler yapılacak, branşlarında ihtisaslaşmış eğitici spor adamları ile çalışarak kaliteli sporcuların yetişmesi sağlanacaktır. Ayrıca iş adamlarımıza spora yaptıkları hizmetlerin belli bir kısmını vergiden düşebilecekleri sponsorluk yasasının tanıtılması konusunda çeşitli bilgilendirme seminer ve toplantılar yapılacaktır.
Faaliyet Adı	Hizmet aracı satın alınması.
Sorumlu Harcama Birimi veya Birimleri	İl Özel İdaresi (Gençlik ve Spor İl Müdürlüğü)
Açıklamalar :	

Ekonomik Kod		(2012)
01	Personel Giderleri	
02	SGK Devlet Primi giderleri	
03	Mal ve Hizmet Alımları	40.000,00
04	Faiz Giderleri	
05	Cari Transferler	
06	Sermaye Giderleri	
07	Sermaye Transferleri	
08	Borç Verme	
Toplam Bütçe Kaynak İhtiyacı		40.000,00
Bütçe Dışı Kaynak İhtiyacı	Döner Sermaye	
	Diğer Yurt İçi	
	Yurt Dışı	
Toplam Bütçe Dışı Kaynak İhtiyacı		
Toplam Kaynak İhtiyacı		40.000,00

FAALİYET MALİYETLERİ TABLOSU

TABLO 2

İdarenin Adı	KIRKLARELİ İL ÖZEL İDARESİ
Performans Hedefi	Mahalli ressamlarımızın desteklenmesi. Tanıtma, ağırlama, tören ve organizasyon giderlerinin karşılanması.
Faaliyet Adı	Mahalli ressamlarımızın, şair ve yazarlarımızın resim ve kitap üretmelerini teşvik etmek.
Sorumlu Harcama Birimi veya Birimleri	İl Özel İdaresi (İl Kültür ve Turizm Müdürlüğü)
Açıklamalar : Sanatsal faaliyetler desteklenecektir.	

Ekonomik Kod		(2012)
01	Personel Giderleri	
02	SGK Devlet Primi giderleri	
03	Mal ve Hizmet Alımları	
04	Faiz Giderleri	
05	Cari Transferler	
06	Sermaye Giderleri	150.000,00
07	Sermaye Transferleri	
08	Borç Verme	
Toplam Bütçe Kaynak İhtiyacı		150.000,00
Bütçe Dışı Kaynak İhtiyacı	Döner Sermaye	
	Diğer Yurt İçi	659.996,00
	Yurt Dışı	
Toplam Bütçe Dışı Kaynak İhtiyacı		659.996,00
Toplam Kaynak İhtiyacı		809.996,00

FAALİYET MALİYETLERİ TABLOSU

TABLO 2

İdarenin Adı	KIRKLARELİ İL ÖZEL İDARESİ
Performans Hedefi	Bakım altında bulunan çocuk ve gençleri eve ve iş hayatına hazırlayıcı sorumlulukları kazandırmak, sosyal yaşama uymalarını sağlamak, kişisel gelişimleri ve özgüvenlerini arttırmak.
Faaliyet Adı	Hizmet Binalarının Genel Onarımı.
Sorumlu Harcama Birimi veya Birimleri	İl Özel İdaresi (Sosyal Hizmetler Müdürlüğü)
Açıklamalar :	

Ekonomik Kod		(2012)
01	Personel Giderleri	
02	SGK Devlet Primi giderleri	
03	Mal ve Hizmet Alımları	50.000,00
04	Faiz Giderleri	
05	Cari Transferler	
06	Sermaye Giderleri	
07	Sermaye Transferleri	
08	Borç Verme	
Toplam Bütçe Kaynak İhtiyacı		50.000,00
Bütçe Dışı Kaynak İhtiyacı	Döner Sermaye	
	Diğer Yurt İçi	273.379,00
	Yurt Dışı	
Toplam Bütçe Dışı Kaynak İhtiyacı		273.379,00
Toplam Kaynak İhtiyacı		373.379,00

D-İDARENİN TOPLAM KAYNAK İHTİYACI

İDARE PERFORMANS TABLOSU

TABLO 3

İdarenin Adı		KIRKLARELİ İL ÖZEL İDARESİ						
Performans Hedefi	Faaliyet		BÜTÇE İÇİ		BÜTÇE DIŞI		TOPLAM	
			TL	PAY (%)	TL	PAY (%)	TL	PAY (%)
1.1	1.1.1	Araçlara Yedek Parça Alınması ve Bakım Onarımlarının Yapılması	200.000,00				200.000,00	
	1.1.2	Akaryakıt (kırsal motorin alımı)	595.977,00				595.977,00	
	1.1.3	Taşıma Giderleri	52.500,00				52.500,00	
	1.1.4	Araç, sigorta, poliçe, ruhsat ve muayene harç vs.	35.000,00				35.000,00	
Performans Hedefi Maliyetleri Toplamı			883.477,00				883.477,00	
Genel Yönetim Giderleri								
Diğer İdarelere Transfer edilecek kaynaklar Toplamı								
Genel Toplam			883.477,00				883.477,00	

İDARE PERFORMANS TABLOSU

TABLO 3

İdarenin Adı	KIRKLARELİ İL ÖZEL İDARESİ
---------------------	----------------------------

Performans Hedefi	Faaliyet		BÜTÇE İÇİ		BÜTÇE DIŞI		TOPLAM	
			TL	PAY (%)	TL	PAY (%)	TL	PAY (%)
1.1	1.1.1	Mal ve Hizmet Alım Giderleri	2.877.997,00				2.877.997,00	
	1.1.2	Faiz Giderleri	72.000,00				72.000,00	
	1.1.3	Köylere Yardım Yapılması	500.000,00				500.000,00	
	1.1.4	Birliklere vakıf ve kamu yararına çalışan derneklere yardım yapılması	200.000,00				200.000,00	
	1.1.5	Mahalli İdareler Müdürlüğüne hizmet aracı satın alınması.	40.000,00				40.000,00	
Performans Hedefi Maliyetleri Toplamı			3.689.997,00				3.689.997,00	
Genel Yönetim Giderleri								
Diğer İdarelere Transfer edilecek kaynaklar Toplamı								
Genel Toplam			3.689.997,00				3.689.997,00	

İDARE PERFORMANS TABLOSU

TABLO 3

İdarenin Adı	KIRKLARELİ İL ÖZEL İDARESİ
---------------------	----------------------------

Performans Hedefi	Faaliyet		BÜTÇE İÇİ		BÜTÇE DIŞI		TOPLAM	
			TL	PAY (%)	TL	PAY (%)	TL	PAY (%)
1.1	1.1.1	İl Genel Meclis Üyelerine yapılan ödemeler	560.850,00				560.850,00	
	1.1.2	Üst Yöneticilere yapılan ödemeler (Vali-Vali yardımcıları-3 Adet Kaymakam)	190.000,00				190.000,00	
	1.1.3	Personel Giderleri (Memurlar-işçiler-sözleşmeliler-Mülga köy hizmetleri personeli)	3.609.009,00				3.609.009,00	
	1.1.4	SGK Devlet Primi Giderleri	896.848,00				896.848,00	
	1.1.5	Üç İlçe Kaymakam Ödenekleri	332.890,00				332.890,00	
Performans Hedefi Maliyetleri Toplamı			5.589.597,00				5.589.597,00	
Genel Yönetim Giderleri								
Diğer İdarelere Transfer edilecek kaynaklar Toplamı								
Genel Toplam			5.589.597,00				5.589.597,00	

İDARE PERFORMANS TABLOSU

TABLO 3

İdarenin Adı	KIRKLARELİ İL ÖZEL İDARESİ
---------------------	----------------------------

Performans Hedefi	Faaliyet		BÜTÇE İÇİ		BÜTÇE DIŞI		TOPLAM	
			TL	PAY (%)	TL	PAY (%)	TL	PAY (%)
1.1	1.1.1	Yedek Ödenekler	1.447.000,00				1.447.000,00	
	1.1.2	Yasal Paylar	335.713,00				335.713,00	
	1.1.3	Amatör Spor Kulüplerine Yardım Yapılması	110.000,00				110.000,00	
	1.1.4	TR21 Trakya Kalkınma Ajansına sunulan projelere Destek sağlanması	200.000,00				200.000,00	
Performans Hedefi Maliyetleri Toplamı			2.092.713,00				2.092.713,00	
Genel Yönetim Giderleri								
Diğer İdarelere Transfer edilecek kaynaklar Toplamı								
Genel Toplam			2.092.713,00				2.092.713,00	

İDARE PERFORMANS TABLOSU

TABLO 3

İdarenin Adı	KIRKLARELİ İL ÖZEL İDARESİ
---------------------	----------------------------

Performans Hedefi	Faaliyet		BÜTÇE İÇİ		BÜTÇE DIŞI		TOPLAM	
			TL	PAY (%)	TL	PAY (%)	TL	PAY (%)
1.1	1.1.1	Özel İdare Mülkiyetinde Taşınmazların Büyük Onarım Projeleri	400.000,00				400.000,00	
Performans Hedefi Maliyetleri Toplamı			400.000,00				400.000,00	
Genel Yönetim Giderleri								
Diğer İdarelere Transfer edilecek kaynaklar Toplamı								
Genel Toplam			400.000,00				400.000,00	

İDARE PERFORMANS TABLOSU

TABLO 3

İdarenin Adı	KIRKLARELİ İL ÖZEL İDARESİ
---------------------	-----------------------------------

Performans Hedefi	Faaliyet		BÜTÇE İÇİ		BÜTÇE DIŞI		TOPLAM	
			TL	PAY (%)	TL	PAY (%)	TL	PAY (%)
1.1	1.1.1	II.Kat Asfalt Kaplama yapılması.	1.669.000,00		6.849.433,00		7.918.433,00	
	1.1.2	Sıcak Asfalt (BSK) kaplama	1,00		2.676.598,00		2.676.599,00	
	1.1.3	Road miks Alımı	500.000,00				500.000,00	
	1.1.4	L. Burgaz İlçesi köy yollarına stabilize malz.temini için tarla kamulaştırması	100.000,00				100.000,00	
	1.1.5	Köy İçme suları Yapım projesi.	61.000,00		2.267.111,00		2.328.111,00	
	1.1.6	Hayvan İçme suyu Göleti ve Göletten sulama Projesi.	89.000,00		301.000,00		390.000,00	
	1.1.7	Köylerin Kanalizasyon Yapım Prj.	419.000,00		1.810.547,00		2.229.547,00	

Performans Hedefi Maliyetleri Toplamı		2.238.001,00		36.677.976,00		38.915.977,00		
Genel Yönetim Giderleri								
Diğer İdarelere Transfer edilecek kaynaklar Toplamı								
Genel Toplam		2.238.001,00		36.677.976,00		38.915.977,00		

İDARE PERFORMANS TABLOSU

TABLO 3

İdarenin Adı	KIRKLARELİ İL ÖZEL İDARESİ
---------------------	----------------------------

Performans Hedefi	Faaliyet		BÜTÇE İÇİ		BÜTÇE DIŞI		TOPLAM	
			TL	PAY (%)	TL	PAY (%)	TL	PAY (%)
1.1	1.1.1	İl Afet ve Acil Durum Merkezinin Cari Harcamaları.	180.000,00		2.270.000,00		2.450.000,00	
Performans Hedefi Maliyetleri Toplamı			180.000,00		2.270.000,00		2.450.000,00	
Genel Yönetim Giderleri								
Diğer İdarelere Transfer edilecek kaynaklar Toplamı								
Genel Toplam			180.000,00		2.270.000,00		2.450.000,00	

İDARE PERFORMANS TABLOSU

TABLO 3

İdarenin Adı	KIRKLARELİ İL ÖZEL İDARESİ
---------------------	----------------------------

Performans Hedefi	Faaliyet		BÜTÇE İÇİ		BÜTÇE DIŞI		TOPLAM	
			TL	PAY (%)	TL	PAY (%)	TL	PAY (%)
1.1	1.1.1	Meyveciliği Geliştirme Projesi			1.843.330,00		1.843.330,00	
Performans Hedefi Maliyetleri Toplamı					1.843.330,00		1.843.330,00	
Genel Yönetim Giderleri								
Diğer İdarelere Transfer edilecek kaynaklar Toplamı								
Genel Toplam					1.843.330,00		1.843.330,00	

İDARE PERFORMANS TABLOSU

TABLO 3

İdarenin Adı	KIRKLARELİ İL ÖZEL İDARESİ
---------------------	----------------------------

Performans Hedefi	Faaliyet		BÜTÇE İÇİ		BÜTÇE DIŞI		TOPLAM	
			TL	PAY (%)	TL	PAY (%)	TL	PAY (%)
1.1	1.1.1	Toplum Destekli Polislik Hizmetlerinde kullanılmak üzere araç, gereç ve büro malzemesi alınması.	30.000,00				30.000,00	
Performans Hedefi Maliyetleri Toplamı			30.000,00				30.000,00	
Genel Yönetim Giderleri								
Diğer İdarelere Transfer edilecek kaynaklar Toplamı								
Genel Toplam			30.000,00				30.000,00	

İDARE PERFORMANS TABLOSU

TABLO 3

İdarenin Adı		KIRKLARELİ İL ÖZEL İDARESİ						
Performans Hedefi	Faaliyet		BÜTÇE İÇİ		BÜTÇE DIŞI		TOPLAM	
			TL	PAY (%)	TL	PAY (%)	TL	PAY (%)
1.1	1.1.1	Yeni Ambulans Alımı.	150.000,00				150.000,00	
	1.1.2	Sağlık Hizmetleri bina ihtiyaçlarının karşılanması.			2.320.000,00		2.320.000,00	
Performans Hedefi Maliyetleri Toplamı			150.000,00		2.320.000,00		2.320.000,00	
Genel Yönetim Giderleri								
Diğer İdarelere Transfer edilecek kaynaklar Toplamı								
Genel Toplam			150.000,00		2.320.000,00		2.320.000,00	

İDARE PERFORMANS TABLOSU

TABLO 3

İdarenin Adı		KIRKLARELİ İL ÖZEL İDARESİ						
Performans Hedefi	Faaliyet		BÜTÇE İÇİ		BÜTÇE DIŞI		TOPLAM	
			TL	PAY (%)	TL	PAY (%)	TL	PAY (%)
1.1	1.1.1	Okul Yapım Bakım ve Onarım Giderleri	785.000,00		3.229.785,00		4.070.000,00	
	1.1.2	Okul Yapımı için kamulaştırma yapılması.	55.215,00					
Performans Hedefi Maliyetleri Toplamı			840.215,00		3.229.785,00		4.070.000,00	
Genel Yönetim Giderleri								
Diğer İdarelere Transfer edilecek kaynaklar Toplamı								
Genel Toplam			840.215,00		3.229.785,00		4.070.000,00	

İDARE PERFORMANS TABLOSU

TABLO 3

İdarenin Adı	KIRKLARELİ İL ÖZEL İDARESİ
---------------------	----------------------------

Performans Hedefi	Faaliyet		BÜTÇE İÇİ		BÜTÇE DIŞI		TOPLAM	
			TL	PAY (%)	TL	PAY (%)	TL	PAY (%)
1.1	1.1.1	İl Milli Eğitim Müdürlüğünün rutin mal ve hizmet alımlarını gerçekleştirmek.	370.000,00				370.000,00	
	1.1.2	Okul Onarımları	485.000,00				485.000,00	
	1.1.3	İl Milli Eğitim Müdürlüğünün yakacak ve kırtasiye masrafları	545.000,00				545.000,00	
	1.1.4	Okulların donanımlarındaki eksikliklerin giderilmesi	350.000,00				350.000,00	
	1.1.5	İl Milli Eğitim Müdürlüğünün teknik cihazlarının sürekli bakımların yapılması.	5.000,00				5.000,00	
Performans Hedefi Maliyetleri Toplamı			1.755.000,00				1.755.000,00	
Genel Yönetim Giderleri								
Diğer İdarelere Transfer edilecek kaynaklar Toplamı								
Genel Toplam			1.755.000,00				1.755.000,00	

İDARE PERFORMANS TABLOSU

TABLO 3

İdarenin Adı	KIRKLARELİ İL ÖZEL İDARESİ
---------------------	----------------------------

Performans Hedefi	Faaliyet		BÜTÇE İÇİ		BÜTÇE DIŞI		TOPLAM	
			TL	PA Y (%)	TL	PAY (%)	TL	PAY (%)
1.1	1.1.1	İl Genelinde Mevcut Spor tesislerinin bakım ve onarım işlerinin yapılması.	-----		1.720.000,00		1.720.000,00	
	1.1.2	Hizmet Aracı satın alınması.	40.000,00				40.000,00	
Performans Hedefi Maliyetleri Toplamı			40.000,00		1.720.000,00		1.760.000,00	
Genel Yönetim Giderleri								
Diğer İdarelere Transfer edilecek kaynaklar Toplamı								
Genel Toplam			40.000,00		1.720.000,00		1.760.000,00	

İDARE PERFORMANS TABLOSU

TABLO 3

İdarenin Adı		KIRKLARELİ İL ÖZEL İDARESİ						
Performans Hedefi	Faaliyet		BÜTÇE İÇİ		BÜTÇE DIŞI		TOPLAM	
			TL	PAY (%)	TL	PAY (%)	TL	PAY (%)
1.1	1.1.1	İl Genelinde gerçekleştirilecek Kültür ve Turizm Projeleri.	150.000,00		659.996,00		809.996,00	
Performans Hedefi Maliyetleri Toplamı			150.000,00		659.996,00		809.996,00	
Genel Yönetim Giderleri								
Diğer İdarelere Transfer edilecek kaynaklar Toplamı								
Genel Toplam			150.000,00		659.996,00		809.996,00	

İDARE PERFORMANS TABLOSU

TABLO 3

İdarenin Adı	KIRKLARELİ İL ÖZEL İDARESİ
---------------------	----------------------------

Performans Hedefi	Faaliyet		BÜTÇE İÇİ		BÜTÇE DIŞI		TOPLAM	
			TL	PAY (%)	TL	PAY (%)	TL	PAY (%)
1.1	1.1.1	Sosyal Hizmetler Müdürlüğünün Hizmet Binalarının Genel Onarımı.	50.000,00		323.379,00		373.379,00	
Performans Hedefi Maliyetleri Toplamı			50.000,00		323.379,00		373.379,00	
Genel Yönetim Giderleri								
Diğer İdarelere Transfer edilecek kaynaklar Toplamı								
Genel Toplam			50.000,00		323.379,00		373.379,00	

D-TOPLAM KAYNAK İHTİYACI

TABLO 4

İdarenin Adı	KIRKLARELİ İL ÖZEL İDARESİ
---------------------	-----------------------------------

Bütçe Kaynak İhtiyacı	Ekonomik Kod		Faaliyet Toplamı	Genel Yönetim Giderleri Top.	Diğer İdarelere Transfer Edilecek Kaynaklar Top.	Genel Toplam
	01	Personel Giderleri	-	4.392.749,00		
02	SGK Devlet Primi Giderleri	-	858.001,00			858.001,00
03	Mal ve Hizmet Alımları		4.785.497,00			4.785.497,00
04	Faiz Giderleri	-	72.000,00		-	72.000,00
05	Cari Transferler	-	1.627.847,00		-	1.627.847,00
06	Sermaye Giderleri		4.281.193,00		-	4.281.193,00
07	Sermaye Transferleri	-	535.713,00		-	535.713,00
08	Borç verme	-	-		-	-
09	Yedek ödenek		1.447.000,00			1.447.000,00
Toplam Bütçe Kaynak ihtiyacı-Bütçe						18.000.000,00
(Özel İdare İmkanlarıyla Karşılanması Beklenen)						45.581.891,00
Bütçe Dışı Kaynak	Döner Sermaye					
	Diğer Yurt içi					49.017.081,00
	Yurt Dışı					
	Toplam Bütçe Dışı Kaynak ihtiyacı					49.017.081,00
Toplam Kaynak İhtiyacı						112.598.972,00

E-DİĞER HUSUSLAR

III- EKLER

FAALİYETLERDEN SORUMLU HARCAMA BİRİMLERİNE İLİŞKİN TABLO

TABLO 5

İdare Adı	KIRKLARELİ İL ÖZEL İDARESİ	
PERFORMANS HEDEFİ	FAALİYETLER	SORUMLU BİRİMLER
Makine araç parkında bulunan araçlardan arızalı olanların bakım ve onarımı yapılarak bir an önce faaliyete geçmesi sağlanacak, ihtiyaç duyulduğunda yedek parça temini yapılacaktır. Makine araç parkında bulunan araçlardan en verimli şekilde yararlanılması sağlanacaktır.	ARAÇLARIN SİGORTA GİDERLERİ	İL ÖZEL İDARESİ (DESTEK HİZMERLERİ MÜDÜRLÜĞÜ)
	YEDEK PARÇA ALIM VE GİDERLERİ	
	TAŞIMA GİDERLERİ	
	AKARYAKIT ALIM VE GİDERLERİ	
Yapılacak olan yapıların İmar Kanununa ve ilgili yönetmeliklere uygun olarak planlı ve ruhsatlı yapılanması sağlanacaktır.	RUHSAT İŞLEMLERİ	İL ÖZEL İDARESİ (İMAR KENTSEL İYİLEŞTİRME MÜDÜRLÜĞÜ)
Toprak ve su kaynaklarının verimli kullanılmasını sağlamak amacıyla yeni etüt ve projeler üretmek.	ETÜT VE PROJE İŞLEMLERİ	İL ÖZEL İDARESİ (ETÜT VE PROJE MÜDÜRLÜĞÜ)
Üst yönetimin ve idarenin gerekli tüm harcamaları bütçe ödenekleri doğrultusunda karşılanması sağlanacaktır.Mahalli İdareler İl Müdürlüğüne 1 adet hizmet aracı satın alınması sağlanacaktır.	KÖYLERE YARDIM	İL ÖZEL İDARESİ (MALİ HİZMETLER MÜDÜRLÜĞÜ VE MAHALLİ İDARELER İL MÜDÜRLÜĞÜ)
	HİZMET ARACI SATIN ALINMASI	
	BİRLİKLERE YARDIM	
	MAL VE HİZMET ALIM VE GİDERLERİ	
BORÇ GİDERLERİ		
Kurumsal yapının etkinliği geliştirilerek, hizmetlerde verimliliği arttırmak için personel eğitimine ağırlık verilecektir.	GENEL GİDERLER	İL ÖZEL İDARESİ (İNSAN KAYNAKLARI MÜDÜRLÜĞÜ)
Özlük haklarının ödenmesi sağlanacaktır.	ÖZLÜK HAKLARININ ÖDENMESİ	İL ÖZEL İDARESİ (İNSAN KAYNAKLARI MÜDÜRLÜĞÜ)
Kanunları gereğince 2012 yılı Bütçesiyle kurumlara ayrılan kanuni payların 2012 yılı içinde yatırılması sağlanacaktır.	YASAL PAYLAR	İL ÖZEL İDARESİ (MALİ HİZMETLER MÜDÜRLÜĞÜ)
Yoksullara mikro kredi verilmesi amacıyla ilgili yönetmeliğin çıkarılması sağlanarak, uygun mekan ve şartlar sağlanacak. İlimizdeki ihtiyaç sahipleri belirlenip mikro krediler verilerek ekonomik seviyeleri iyileştirilecektir.	YOKSULLARA MİKRO KREDİ SAĞLANMASI	İL ÖZEL İDARESİ (STRATEJİ GELİŞTİRME MÜDÜRLÜĞÜ)

PERFORMANS HEDEFİ	FAALİYETLER	SORUMLU BİRİMLER
Toplam 40 km stabilize kaplama, 25 km I.kat asfalt kaplama,100 km II.kat asfalt kaplama yapılacaktır.	KÖY YOLLARI YAPIM VE ONARIM PROJESİ	İL ÖZEL İDARESİ (YOL VE ULAŞIM MÜDÜRLÜĞÜ)
Toplam 2 köyde yeni içmesuyu ikmal onarım projesi, beş köyde yeni sondaj kuyusu açılması inşaatları yapılacaktır. Bakım onarıma ihtiyaç olan su kaptajlarının onarımlarının yapılması sağlanacaktır. Elektromotopomp ve içmesuyu elektrik trafolarında beklenmedik arızalara karşı gerekli önlemler alınacaktır.	KÖY İÇME SULARI YAPIM VE ONARIM PROJESİ	İL ÖZEL İDARESİ (SU VE KANAL HİZMETLERİ MÜDÜRLÜĞÜ)
Her sene en az iki köyde göletten sulama kanallarının tamirat ve bakımını yapıp, kanalların temizlenmesi ve daha verimli sulama suyunun köylere ulaşabilmesi için gerekli tedbirler ile Ayrıca Büyük ve Küçükbaş hayvanların susuz kalmaması için önlemler alınacaktır.	GÖLET VE ARAZİ SULAMA PROJELERİ	İL ÖZEL İDARESİ (SU VE KANAL HİZMETLERİ MÜDÜRLÜĞÜ)
2012 yılında toplam 8 köye kanalizasyon yapım projesi uygulanması planlanmaktadır.	KANALİZASYON VE DOĞAL ARITMA PROJELERİ	İL ÖZEL İDARESİ (SU VE KANAL HİZMETLERİ MÜDÜRLÜĞÜ)
2012 yılında hizmet ihtiyaçları ve hizmet binası ile araç-gereç sağlanması ve İl Afet ve Acil Durum Merkezi Kurulması.	İL AFET VE ACİL DURUM YÖNETİMİ GENEL GİDERLERİ	İL ÖZEL İDARESİ (AFET ACİL DURUM MÜDÜRLÜĞÜ)
İlimiz merkez ve ilçelerinde iklim şartlarına uygun sertifikalı meyve fidanları ile kurulacak armut, bağ (şaraplık ve sofralık), kiraz, elma, Japon eriği, ceviz bahçesi, sertifikalı Buğday Projesi temini ve dağıtım projesi yaparak kaliteli ürün elde etmek için meyve üretimini geliştirmek projeleri uygulamak ve ihtiyaç duyulan yerlere tarımsal sanayi tesisleri kurdurmak.	MEYVE ÜRETİMİNİ GELİŞTİRMEK.	İL ÖZEL İDARESİ (TARIM İL MÜDÜRLÜĞÜ)
Toplum Destekli Polislik hizmetlerinde kullanılmak üzere gerekli araç gereç ve büro malzemeleri alınacaktır, ihtiyaç duyulduğunda kırtasiye ihtiyaçları karşılanacaktır.	MAL VE HİZMET ALIMLARI	İL ÖZEL İDARESİ (İL EMNİYET MÜDÜRLÜĞÜ)
Yeni ambulanslar alınacak ve mevcut ambulansların bakımları yapılacaktır.	SAĞLIK HİZMETLERİ	İL ÖZEL İDARESİ (SAĞLIK İL MÜDÜRLÜĞÜ)
Yeni Sağlık Hizmeti binaları yapımı, Merkez 250 Yataklı Devlet Hastanesi Projesi, Kırklareli 20üniteli Ağız ve Diş Sağlığı Merkezi yapımı, Babaeski İlçesine Devlet Hastanesi yapımı, il genelinde sağlık binalarının sağlamlaştırılması projesi, Pınarhisar İlçesine Devlet hastanesi yapımı ve Lüleburgaz İlçesine 300 yataklı Devlet hastanesi yapılacaktır.	DEVLET HASTANELERİ YAPIMI VE SAĞLIK OCAKLARI ONARIM PROJESİ	İL ÖZEL İDARESİ (SAĞLIK İL MÜDÜRLÜĞÜ)

PERFORMANS HEDEFİ	FAALİYETLER	SORUMLU BİRİMLER
Eğitim kalitesini ve okullaşma oranını arttırmak için gerekli olan fiziki altyapıyı hazırlamak hedeflenmiştir.	EĞİTİM HİZMETLERİ	İL ÖZEL İDARESİ (İL MİLLİ EĞİTİM MÜDÜRLÜĞÜ)
Eğitimde fırsat eşitliği yaratmak, eğitim kalitesini arttırarak derslik başına 23 olan öğrenci sayısını 20'ye düşürmek ve okullaşma oranının arttırmak için gerekli olan fiziki altyapıyı hazırlanması hedeflenmiştir.	EĞİTİM HİZMETLERİ	İL ÖZEL İDARESİ (İL MİLLİ EĞİTİM MÜDÜRLÜĞÜ)
Eğitimde AB standartlarına ulaşmak için sportif ve pansiyon hizmet kalitesinin artırılmasını sağlamak ve bu alandaki ihtiyaç olan fiziki alt yapı iyileştirilmesi hedeflenmiştir.	EĞİTİM HİZMETLERİ	İL ÖZEL İDARESİ (İL MİLLİ EĞİTİM MÜDÜRLÜĞÜ)
Mesleki Teknik Eğitimin ihtiyacı olan ortamlar için gerekli fiziki alt yapıyı oluşturma hedeflenmiştir.	EĞİTİM HİZMETLERİ	İL ÖZEL İDARESİ (İL MİLLİ EĞİTİM MÜDÜRLÜĞÜ)
İL Milli Eğitimin rutin mal ve hizmetlerinin alınması hedeflenmiştir.	EĞİTİM HİZMETLERİ	İL ÖZEL İDARESİ (İL MİLLİ EĞİTİM MÜDÜRLÜĞÜ)
Resmi kuruluşlar, sivil toplum örgütleri ile işbirliği içerisinde bireylerin spora katılımlarını teşvik eden kampanyalar, değişik branşlarda turnuvalar düzenlenecek, kulüp ve sporcu sayılarını arttırmak için yeni tesisler yapılacak, branşlarında ihtisaslaşmış eğitici spor adamları ile çalışarak kaliteli sporcuların yetişmesi sağlanacaktır. Hizmetlerin sağlıklı bir şekilde yürütülmesi için 1 adet hizmet aracı satın alınması sağlanacaktır.	SPOR TESİSLERİ YAPIM PROJESİ	İL ÖZEL İDARESİ (GENÇLİK VE SPOR İL MÜDÜRLÜĞÜ)
Demirköy Demir Dökümhanesi'nde halen devam eden kazı çalışmaları tamamlanacaktır. Vize Çömlektepe Anfi Tiyatrosunun ortaya çıkarılması için kazı çalışmalarına devam edilecektir. Merkez İlçede bulunan Aşağıpınar ve Kanlıgeçit arkeolojik kazı alanlarında halen devam eden kazıları tamamlanacaktır.	ARKEOLOJİK KAZI ÇALIŞMALARI	İL ÖZEL İDARESİ (KÜLTÜR VE TURİZM MÜDÜRLÜĞÜ)
İlin görüntülü tanıtımı amacıyla "Kırklareli tanıtım CD"si hazırlanması. İlin tanıtımı amacıyla Türkçe ve yabancı dilde "Kırklareli Broşürü" hazırlanması. İlin tanıtımı amacıyla "Kırklareli Envanteri" hazırlanması. İlin tanıtımı amacıyla "Kırklareli Kent Planı" hazırlanması.	MAL VE HİZMET ALIMLARI	İL ÖZEL İDARESİ (KÜLTÜR VE TURİZM MÜDÜRLÜĞÜ)

PERFORMANS HEDEFİ	FAALİYETLER	SORUMLU BİRİMLER
Mahalli ressamlarımıza birlikte çalışabilecekleri bir atölye oluşturmak.Mahalli ressamlarımızın, oluşturulan atölyede yaptıkları resimlerin sergi salonunda sergilenerek Kırklareli’li sanatseverlerle buluşmasının sağlanması.	SANATSAL VE KÜLTÜREL FAALİYETLERİN DESTEKLENMESİ	İL ÖZEL İDARESİ (KÜLTÜR VE TURİZM MÜDÜRLÜĞÜ)
Bakım altında bulunan çocuk ve gençleri eve ve iş hayatına hazırlayıcı sorumlulukları kazandırmak, sosyal yaşama uymalarını sağlamak, kişisel gelişimleri ve özgüvenlerini arttırmak.Hizmet binalarının genel onarımlarını sağlamak.	SOSYAL YARDIM VE HİZMETLER	İL ÖZEL İDARESİ (İL SOSYAL HİZMETLER MÜD.)

A- MALİ BİLGİLER:

1- Bütçe Uygulama Sonuçları

b) 2009 YILI BÜTÇESİ

Kırklareli İl Özel İdaresinin 2009 Yılı Bütçesi İl Genel Meclisi'nin 27.11.2008 tarih ve 115 sayılı kararı ile 13.500.000.00.-(Onüçmilyonbeşyüzbin) TL olarak onaylanmıştır.

2009 Mali Yılı Gider Bütçesinde;

Personel Giderleri için	2.704.075.- TL		
Devlet Primi Giderleri için	314.703,00.-TL		
Mal ve Hiz.Alım Gid. İçin	4.544.386,00.-TL		
Cari Transferler için	1.244.781,00 .-TL		
Sermaye Giderleri İçin	3.930.054,00.-TL		
Sermaye Transferleri için	162.000,00-TL		
Yedek Ödenek için	600.001,00.-TL		
	Ödenek ayrılmış olup, toplam Gider Bütçesi 13.500.000,00.- TL'dir		
GELİR BÜTÇESİ			
01 Vergi Gelirleri	20.000,00.- TL		
03 Teşebbüs ve Mülkiyet Gelirleri	1.450.000,00.-TL		
04 Alınan Bağış ve Yardımlar ile Özel Gelirler	200.000,00.-TL		
05 Diğer Gelirler	11.830.000,00.-TL		
Toplam	13.500.000,00.-YTL olarak Gider Bütçemize denk bağlanmıştır.		
2009 Yılı Gelir ve Gider Bütçemiz 13.500.000,00.- YTL olmuştur.			
2009 Yılı Bütçemizden	Ayrılan Ödenek	Ödenen	Ödenecek Olan
İller Bankası payı	388.255,00.-	388.255,00.-	-
%20 İlköğretim payı	1.553.020,00.-	1.553.020,00.-	-
Vilayetler Hiz.Bir.Kat. Pay.	135.000,00.-	135.000,00.-	-
Trakya Kalkınma Birl.	15.531,00.-	15.531,00.-	-
CPMR	-	-	-
TOPLAM	2.091.806,00	2.091.806,00	-

Kanunen ödenmesi gereken paylar ayrılmış olup, ilgili kurumlara yatırılması tamamlanmıştır.

3 2009 Mali yılı içinde; 2008 yılından devreden 10.200.836,75.-TL ödeneye 2009 yılı Bütçesiyle 13.500.000,00.-TL ödenek ilave edilerek, yılı içinde Bakanlıklardan ve diğer kurumlardan gönderilen 21.124.595,61-TL ile toplam ödenek 44.825.432,36-TL olmuştur. Bunun 33.424.107,59.TL si bütçe gideri olarak gerçekleştiğinden kalan 11.401.324,77.-TL sinin 4.787.866,43.-TL si imha edilerek 6.613.458,34.-TL si 2010 Yılına devir olmuştur. 2009 Yılı Bütçe ödenegine göre harcama oranı % 75 olmuştur.

İl Özel İdaresinin 2009 yılı bütçesi 13.500.000,00 TL'dir.

Yıl sonu itibariyle genel bütçeden gönderilen ödeneklerle birlikte 33.424.107,59.-TL harcama yapılmıştır. Bu harcamaların yüzde 25'i (8.309.159,55.-TL) sermaye giderleri, yüzde 47'si (15.653.156,84) personel giderleri, yüzde 25'i (8.188.113,27.-TL) mal ve hizmet alımları, yüzde 3'ü (1.273.677,93) ise diğer giderlere harcanmıştır. İl Özel İdaresine 2009 yılında çeşitli bakanlık ve kuruluşlardan 21.124.595,61.- TL ödenek aktarılmıştır.

İl Özel İdaresi tarafından 2009 yılında 8.309.159,55- TL yatırım harcaması yapılmıştır.

İl Özel İdaresinin yıl sonu itibari ile 2009 yılı banka bakiyeleri toplamı (merkez ve ilçeler) 13.289.693,62.-TL olmuştur.

İl Özel İdaresi Yatırımları

KURULUŞ ADI	YATIRIM MİKTARI (TL)
İl Milli Eğitim Müdürlüğü	2.575.498,90-
İl Kültür ve Turizm Müdürlüğü	174.026,64-
Yol Yapım Giderleri ve Onarımları	2.675.186,70-
İl Özel İdare Yatırımları	1.138.349,22-
İl Sağlık Müdürlüğü	181.854,06-
İl Emniyet Müdürlüğü	761.758,04-
İl Sosyal Hizmetler Müdürlüğü	209.853,64-
İl Tarım Müdürlüğü	128.857,13-
Gençlik ve Spor İl Müdürlüğü	-----
İçme Suları Yapım Onarımları	308.775,54-
İl Afet Acil Durum Müdürlüğü	154.999,70
GENEL TOPLAM	8.309.159,55.-

2009 YILI BÜTÇE GELİRLERİ

AÇIKLAMA	TAHSİLAT
VERGİ GELİRLERİ	(1.080,00-TL)
- Harçlar	1.080,00-TL
TEŞEBBÜS VE MÜLKİYET GELİRİ	(8.898.323,63-TL)
- Hizmet Gelirleri	8.226.939,69-TL
- Malların Kullanma veya Faaliyette Bulunma İzni Gelirleri	72.971,84-TL
- Kira Gelirleri	568.088,90-TL
ALINAN BAĞIŞ VE YARDIMLAR İLE ÖZEL GELİRLER	(13.475.037,74-TL)
- Merkezi Yönetim Bütçesine Dahil İdarelerden Alınan Bağış ve Yardımlar	11.274.001,00-TL
- Kurumlardan ve Kişilerden Alınan Yardım ve Bağışlar	40.000,39-TL
- Proje Yardımları	2.042.768,00-TL
- Özel Gelirler	118.268,35-TL
DİĞER GELİRLER	10.493.919,92-TL
- Faiz Gelirleri	800.613,37-TL
- Kişi ve Kurumlardan Alınan Paylar	9.405.958,74-TL
-Para Cezaları	112.552,84-TL
-Diğer Çeşitli Gelirler	174.794,70-TL
ALACAKLARDAN TAHSİLATLAR	832.281,17-TL
- Yurtiçi Alacaklardan Tahsilatlar	832.281,17-TL
TOPLAM	33.700.642,46-TL

b) 2010 YILI BÜTÇESİ

İl Özel İdaresinin 2010 Yılı Bütçesi, İl Genel Meclisinin 24/11/2009 gün ve (201) sayılı kararıyla 13.000.000.00.-(Onüçmilyon) TL olarak onaylanmıştır.

06/08/2010 tarih ve 102 sayılı İl Genel Meclis Kararı ile 1.500.000,00-(birmilyonbeşyüzbin)TL'lik Ek Bütçe yapılarak, Gelir ve Gider Bütçemiz 14.500.000,00-(Ondörtmilyonbeşyüzbin)TL'ye ulaşmıştır.

2010 Mali Yılı Gider Bütçesinde;

Personel Giderleri için	5.772.807,00-TL		
Devlet Primi Giderleri için	682.653,00-TL		
Mal ve Hiz.Alım Gid. İçin	3.869.124,00-TL		
Faiz Giderleri için	173.000,00-TL		
Cari Transferler İçin	1.424.679,00-TL		
Sermaye Giderleri İçin	1.982.544,00-TL		
Sermaye Transferleri İçin	225.226,00		
Yedek Ödenek için	369.967,00-TL ödenek ayrılmış olup, toplam Gider Bütçesi 14.500.000,00- TL'dir.		
GELİR BÜTÇESİ			
01 Vergi Gelirleri	50.000,00-TL		
03 Teşebbüs ve Mülkiyet Gelirleri	1.220.000,00-TL		
04 Alınan Bağış ve Yardımlar ile Özel Gelirler	-----		
05 Diğer Gelirler	13.230.000,00-TL		
Toplam	14.500.000,00-TL olarak Gider Bütçemize denk bağlanmıştır.		
2010 Yılı Gelir ve Gider Bütçemiz 14.500.000,00- TL olmuştur.			
2010 Yılı Bütçemizden	Ayrılan Ödenek	Ödenen	Ödenecek Olan
İller Bankası payı	479.314,23	479.314,23	-
%20 İlköğretim payı	1.904.514,00	1.904.514,00	-
Vilayetler Hiz.Bir.Kat. Pay.	130.000,00	130.000,00	-
Trakya Kalkınma Birl.	172.877,00	172.877,00	-
CPMR	10.000,00	-	-
Trakya Çevre Birliği	19.046,00	19.046,00	-
TOPLAM	2.715.751,23	2.705.751,23	-

Kanunen ödenmesi gereken paylar ayrılmış olup, ilgili kurumlara yatırılması tamamlanmıştır.

2010 Mali yılı içinde; 2009 yılından devreden 6.613.458,34-TL ödeneğe 2010 yılı Bütçesiyle 14.500.000,00-TL ödenek ilave edilerek, yılı içinde Bakanlıklardan ve diğer kurumlardan gönderilen 28.973.643,76-TL ile toplam ödenek 50.087.102,10-TL olmuştur. Bunun 34.245.403,53-TL'si bütçe gideri olarak gerçekleştiğinden kalan 15.841.698,57-TL sinin 2.168.748,81-TL'si imha edilerek 13.672.949,76-TL si 2011 yılına devir olmuştur. 2010 Yılı Bütçe ödeneğine göre harcama oranı % 68 olmuştur.

İl Özel idaresinin 2010 Yılı Bütçesi 14.500.000,00- TL dir.

Yıl sonu itibariyle genel bütçeden gönderilen ödeneklerle birlikte 34.245.403.53-TL harcama yapılmıştır. Bu harcamaların yüzde 20'si (6.904.453,00) sermaye giderleri, yüzde 42'si (14.286.791,00) personel giderleri, yüzde 27'si (9.135.804,00) mal ve hizmet alımları, yüzde 11'i (3.918.355,53) ise diğer giderlere harcanmıştır. İl Özel İdaresine 2010 yılında çeşitli bakanlık ve kuruluşlardan 28.973.643,76-TL ödenek aktarılmıştır.

İl Özel İdaresi tarafından 2010 yılında 6.904.453,00-TL yatırım harcaması yapılmıştır. İl Özel İdaresinin yol sonu itibari ile 2010 yılı banka bakiyeleri toplamı (merkez ve ilçeler) 18.253.162,52-TL olmuştur.

İl Özel İdaresi Yatırımları

KURULUŞ ADI	YATIRIM MİKTARI (TL)
İl Milli Eğitim Müdürlüğü	2.214.040,14
İl Kültür ve Turizm Müdürlüğü	162.831,88
Yol Yapım Giderleri ve Onarımları	3.115.449,13
İl Özel İdare Yatırımları (Anaokul Yap.)	239.289,77
İl Özel İdare Yatırımları	133.453,10
İl Sağlık Müdürlüğü	180.870,61
İl Emniyet Müdürlüğü	227.862,90
İl Sosyal Hizmetler Müdürlüğü	222.814,45
İl Tarım Müdürlüğü	69.619,91
İçme Suları Yapım Onarımları	338.221,11
GENEL TOPLAM	6.904.453,00

2010 YILI BÜTÇE GELİRLERİ

AÇIKLAMA	TAHSİLAT
TEŞEBBÜS VE MÜLKİYET GELİRİ	12.923.288,16-TL
- Hizmet Gelirleri	12.171.820,21-TL
- Malların Kullanma veya Faaliyette Bulunma İzni Gelirleri	39.318,12-TL
- Kira Gelirleri	712.149,83-TL
ALINAN BAĞIŞ VE YARDIMLAR İLE ÖZEL GELİRLER	16.432.593,57-TL
- Merkezi Yönetim Bütçesine Dahil İdarelerden Alınan Bağış ve Yardımlar	12.950.321,93-TL
- Kurumlardan ve Kişilerden Alınan Yardım ve Bağışlar	3.590,00-TL
- Proje Yardımları	3.478.681,64-TL
DİĞER GELİRLER	13.266.307,72-TL
- Faiz Gelirleri	787.464,14-TL
- Kişi ve Kurumlardan Alınan Paylar	11.354.836,77-TL
-Para Cezaları	76.352,07-TL
-Diğer Çeşitli Gelirler	1.047.654,74-TL
TOPLAM	42.622.189,45-TL

2011 YILI BÜTÇESİ

İl Özel İdaresinin 2011 Yılı Bütçesi, İl Genel Meclisinin 30/11/2010 gün ve (165) sayılı kararıyla 14.000.000.00.-(Ondörtmilyon) TL olarak onaylanmıştır.

İl Özel İdaresi'nin 2011 Yılı Bütçesi Personel Giderleri.....	:3.556.958,00-TL	
Sosyal Güvenlik Kurumları Prim Giderleri.....	: 718.430,00-TL	
Mal ve Hizmet Alım ve Giderleri.....	: 3.548.068,00-TL	
Cari Transferler.....	: 1.310.838,00-TL	
Sermaye Giderleri	: 3.978.577,00-TL	
Faiz Giderleri	: 200.000,00-TL	
Sermaye Transferleri.....	: 251.129,00-TL	
Yedek Ödenekler	: 436.000,00-TL	olmak üzere

TOPLAM : 14.000.000,00-TL gidere

karşılık

Teşebbüs ve Mülkiyet Gelirleri.....	: 975.000,00-TL	
Diğer Gelirler.....	: 13.025.000,00-TL	olmak üzere

+ _____
TOPLAM : 14.000.000,00 TL' dir.

İl Özel İdaresi'nin 2011 Yılı Bütçesi 2010 Yılından Devreden **13.672.949,76-TL** devir Bütçesi Bakanlıklarca tahsisi Mahiyetle gönderilen ve diğer kaynaklardan temin edilen ödenek tutarı **27.414.452,02-TL** ödenek ile;

Gider Bütçesinin ödenek toplamı Ekim sonu itibariyle **57.603.401,78-TL'**ye ulaşılmıştır.

Buna karşılık **2011 Ekim sonu itibariyle Bütçe Gideri toplamı 35.903.807,63-TL** olarak gerçekleşmiştir.

2011 Yılı Gelir Bütçesi ise;

Teşebbüs ve Mülkiyet Gelirleri.....	: 2.665.297,82-TL	
Alınan Bağış ve Sosyal Yardımlar ile Özel Gelirler.....	:27.294.001,79-TL	
Diğer Gelirler	:12.786.580,02-TL	olmak üzere,

+ _____
TOPLAM : 44.398.879,63-TL' dir.

