



T.C.
KIRKLARELİ
İL ÖZEL İDARESİ

T.C.
KIRKLARELİ İL ÖZEL İDARESİ
2014 YILI PERFORMANS PROGRAMI

Kırklareli 2013



İÇİNDEKİLER

SUNUŞ.....	4
I.GENEL BİLGİLER.....	5-12
A.YETKİ, GÖREV VE SORUMLULUKLAR.....	5
1.Tarihçe.....	5-9
2.Vali.....	10
3.İl Genel Meclisi.....	11
4.İl Encümeni.....	12
B. TEŞKİLAT YAPISI.....	13-15
C. FİZİKSEL KAYNAKLAR.....	16-29
1.Resmi Bina ve Tesislerin Durumu.....	16-22
2.Araçların Durumu.....	23-27
3.Bilişim Sistemi.....	28
4.Ulusal Adres Veri Tabanı Servisi.....	28
5.Bilgi Edinme Birimi.....	28
6. Teknolojik Malzeme Listesi.....	29
D. İNSAN KAYNAKLARI.....	30-39
1.Kadro ve Personel Durumu.....	30-31
2.Hukuk Müşavirliği.....	32
3.Norm Kadrolar.....	33
4.İl Özel İdaresi Personeli Eğitim Durumu Tablosu.....	33
5.İl Özel İdaresi Memur Kadro Kütüğü.....	34-36
6.İl Özel İdaresi Sürekli İşçi Kadro Kütüğü.....	37
7.Kırklareli İl Özel İdaresi Teşkilat Kadrosu.....	38
8.Dolu Kadrolar.....	38
9.İl Afet ve Acil Durum Müdürlüğü.....	39
E. DİĞER HUSUSLAR.....	40
II. PERFORMANS BİLGİLERİ.....	41-49
A. TEMEL POLİTİKA VE ÖNCELİKLER.....	41
1. Kurumsal Yapının Geliştirilmesi Politikaları.....	41
2. Kırsal Kalkınma ve Kırsal Altyapı Politikaları.....	42
Su ve Kanal Hizmetleri.....	42
Yol ve Ulaşım Hizmetleri.....	42-43
Bayındırlık Hizmetleri.....	43
3. Tarım Politikaları.....	43-44
Tarım Hizmetleri.....	43-44
4. Sosyal Refah Politikaları.....	44
Mikro Kredi ve Yoksullukla Mücadele Hizmetleri.....	44
Sağlık Hizmetleri.....	45
Sosyal Hizmetler.....	45-46
Eğitim Hizmetleri.....	46-47
Gençlik ve Spor Hizmetleri.....	47
Emniyet Hizmetleri.....	47
Yüksek Öğretim Hizmetler.....	47
5.Çevresel ve Mekansal Gelişme Politikaları.....	47
Çevre Hizmetleri.....	47
Sanayi Hizmetleri.....	48

Sivil Savunma Hizmetleri.....	48
6.Kültür ve Turizm Politikaları.....	48-49
Kültür ve Turizm Hizmetleri.....	48-49
B. AMAÇ VE HEDEFLER.....	50
Misyonumuz.....	50
Vizyonumuz.....	50
Temel Değerler ve İlkelerimiz.....	51
C. PERFORMANS HEDEF VE GÖSTERGELERİ İLE FAALİYETLER.....	52-121
Performans Hedefi.....	52-97
Faaliyet Maliyetleri.....	98-121
D. İDARENİN TOPLAM KAYNAK İHTİYACI.....	122-141
İdare Performans Tablosu.....	122-141
Toplam Kaynak İhtiyacı.....	142
E. DİĞER HUSUSLAR.....	143
III. EKLER	144-146
A. MALİ BİLGİLER.....	147-156
▪ 2011 Yılı Gider-Gelir Bütçesi.....	147
▪ Bütçe Uygulama Sonuçları.....	148
▪ 2011 Yılı İl Özel İdaresi Yatırımları.....	149
▪ 2011 Yılı Bütçe Gelirleri.....	150
▪ 2012 Yılı Gider-Gelir Bütçesi.....	151
▪ Bütçe Uygulama Sonuçları.....	152
▪ 2012 Yılı İl Özel İdaresi Yatırımları.....	153
▪ 2012Yılı Bütçe Gelirleri.....	154
▪ 2013 Yılı Bütçesi.....	155-156

SUNUŞ

Bilindiđi üzere, 24/12/2003 tarihli ve 25326 sayılı Resmi Gazetede yayımlanan 5018 sayılı Kamu Mali Yönetim ve Kontrol Kanununun 9 uncu maddesinde, kamu idarelerinin bütçelerini stratejik planda yer alan misyon, vizyon, stratejik amaç ve hedeflere uyumlu ve performans esasına dayalı olarak hazırlayacakları belirtilmiş ve performans esaslı bütçelemeye ilişkin hususların Maliye Bakanlığı tarafından belirleneceđi hükme bağlanmıştır.

Bu kapsamda, alınan Kanunun 9 uncu maddesi uyarınca Bakanlığımızca hazırlanan ve performans esaslı bütçeleme sisteminin temel amaçlarından biri olan performans programlarının; hazırlanması, ilgili idarelere gönderilmesi ve kamuoyuna açıklanması ile değerlendirilmesine ilişkin hususları içeren “Kamu İdarelerince Hazırlanacak Performans Programları Hakkında Yönetmelik”, 15/07/2009 tarihli ve 27289 sayılı Resmi Gazete’de yayımlanan Kamu İdarelerince Hazırlanacak Performans Programları Hakkında Yönetmelikte Deđişiklik Yapılmasına Dair Yönetmelik” ile deđiştirilmiştir.

5018 sayılı Kamu Mali Yönetimi ve Kontrol Kanunu ile kamu kaynaklarının etkili, ekonomik ve verimli kullanımının yanı sıra mali saydamlık ve hesap verilebilirlik ilkeleri ön plana çıkmıştır. Bu ilkelerin uygulamaya konulmasını sağlamak üzere kamu mali yönetim sistemimize dâhil edilen temel yöntem ve araçlardan biri de performans esaslı bütçeleme sistemidir.

Performans esaslı bütçeleme sisteminin temel unsurlarını stratejik plan, performans programı ve faaliyet raporları oluşturmaktadır. Performans Programları, Stratejik Planlarla bütçeler arasında daha güçlü bir bağ kurulmasını sağlayan araçlardır. Bu kapsamda, performans programlarında, Stratejik Planlarda yer alan orta ve uzun vadeli amaç ve hedeflere ilişkin yıllık hedefler, söz konusu hedefleri gerçekleştirmek üzere belirlenen faaliyetler ile bunların kaynak ihtiyaçları yer almaktadır.

Kırklareli İl Özel İdaresinin 2010-2014 yıllarını kapsayan Stratejik Planı, İl Genel Meclisinin 09/10/2009 tarih ve 164 sayılı kararı ile incelenerek uygun görülmüştür. 2014 yılı Performans Programı; Stratejik Plan ve 2014 yılı Bütçesi göz önünde bulundurularak, Maliye Bakanlığı Bütçe ve Mali Kontrol Genel Müdürlüğü’nün en son deđişikliklerini içeren *Performans Programı Hazırlama Rehberi* ışığında hazırlanarak Kırklareli’nin deđerli halkına sunulmuştur.

Bu performans programının hazırlanmasında emeđi geçenlere katkıları ölçüsünde içtenlikle teşekkür ederiz.

Programda yer alan uygulamaların 2014 yılında hayata geçirilmesi temennisiyle, hayırlı olmasını dileriz.

I- GENEL BİLGİLER

A-YETKİ, GÖREV VE SORUMLULUKLAR

1- TARİHÇE

Anayasamızın 127. maddesine göre mahalli idareler; İl Özel İdaresi, belediyeler ve köylerden oluşmaktadır. Bu üç mahalli idare arasında daha eski bir geçmişe sahip olan İl Özel İdareleri, kamuoyu tarafından pek bilinmemektedir. İl Özel İdarelerinin tarihi Osmanlı İmparatorluğu'na dayanmaktadır.

İl Özel İdareleri, 1913 tarihli "İdare-i Umumiye-i Vilayet Kanunu Muvakkatı" ile kurulmuş ve bu Kanunun adı, 16/05/1987 gün ve 3360 sayılı Kanun ile "İl Özel İdaresi Kanunu" olarak değiştirilmiştir. Bazı maddelerinde zaman içinde değişiklikler olan bu kanun bir asra yakın uygulanmıştır.

Ülkemizde 1990'dan sonra kamu yönetiminin yeniden yapılanması konusu daha yüksek sesle konuşulmaya başlanılmış ve 2000'den sonra da Avrupa Birliği'ne üyelik süreci ile kamu yönetimi reform çalışmaları hızlanmıştır.

Bu kapsamda ve mahalli idarelerin yeniden yapılanması çerçevesinde İl Özel İdareleri de sıkça gündeme gelmiştir. 3360 sayılı İl Özel İdaresi Kanunu'nun temelini oluşturan İdare-i Umumiye-i Vilayet Kanunu Muvakkatı'nın zaman içinde dilinin eskimesi nedeniyle, sade bir dille yeniden yazılmasının bile bir reform olacağı söylenmiştir.

İl Özel İdarelerinin görev, yetki ve sorumluluklarını yeniden düzenleyen ve TBMM'nde 24/04/2004 tarihinde kabul edilen 5197 sayılı İl Özel İdaresi Kanunu, Cumhurbaşkanlığı Makamı'nca bir defa daha görüşülmek üzere TBMM'ne iade edilmiştir. TBMM, Cumhurbaşkanınca iade edilen bu kanunu ikinci defa görüşerek 22/02/2005 tarihinde yeniden kabul etmiş ve 5302 sayılı İl Özel İdaresi Kanunu, 04/03/2005 gün ve 25745 sayılı Resmi Gazetede yayımlanarak yürürlüğe girmiştir.

5302 sayılı İl Özel İdaresi Kanunu bir asırlık bir düzenlemeyi ve uygulamayı ortadan kaldırmış; ayrıca, son yıllarda yapılan diğer mevzuat düzenlemeleri ile kamu idarelerinin yeniden yapılanması çerçevesinde İl Özel İdarelerinin tabii olduğu ihale ve personel mevzuatı ile mali yönetim sisteminde de kapsamlı bir değişiklik olmuştur.

5302 Sayılı İl Özel İdaresi Kanunu'nun 35 nci maddesi gereğince, İl Özel İdaresi teşkilatı; genel sekreterlik, mali işler, sağlık, tarım, imar, insan kaynakları ve hukuk işleri birimlerinden oluşur. İlin nüfusu, fiziki ve coğrafi yapısı, ekonomik, sosyal, kültürel özellikleri ile gelişme potansiyeli dikkate alınarak norm kadro sistemine ve ihtiyaca göre oluşturulacak diğer birimlerin kurulması, kaldırılması veya birleştirilmesi İl Genel Meclisinin kararıyla olur. Bu birimler Büyükşehir belediyesi olan illerde daire başkanlığı ve müdürlük, diğer illerde müdürlük şeklinde kurulur.

Genel sekreter, İl Özel İdaresi hizmetlerini Vali adına ve onun emirleri yönünde, mevzuat hükümlerine, il genel meclisi ve il encümeni kararlarına, İl Özel İdaresinin amaç ve politikalarına, stratejik plan ve yıllık çalışma programına göre düzenler ve yürütür. Bu amaçla il özel idaresi kuruluşlarına gereken emirleri ve bunların uygulanmasını gözetir ve sağlar.

Genel Sekreter yukarıda belirtilen hizmetlerinin yürütülmesinden Valiye karşı sorumludur.

Toplam nüfusu 3.000.000'a kadar olan illerde, ihtiyaca göre en fazla iki, nüfusu bunun üzerinde olan illerde en fazla dört genel sekreter yardımcılığı kadrosu ihdas edilebilir.

İlçelerde, özel idare işlerini yürütmek amacıyla Kaymakama bağlı ilçe özel idare teşkilatı oluşturulabilir.

İlin nüfusu, fiziki ve coğrafi yapısı, ekonomik, sosyal, kültürel özellikleri ile gelişme potansiyeli dikkate alınarak norm kadro sistemine ve ihtiyaca göre oluşturulacak diğer birimlerin kurulması, kaldırılması veya birleştirilmesi İl Genel Meclisinin kararıyla olur. Bu birimler Büyükşehir belediyesi olan illerde daire başkanlığı ve müdürlük, diğer illerde müdürlük şeklinde kurulur.

Kırklareli İl Özel İdaresi Mevzuatı ve Bu Mevzuat Gereği Görevleri

Sıra No	Yasal Yükümlülük Alanı	İl Sınırları İçi	Belediye Sınırları Dışı	Yasal Dayanak
1	Eğitim (İlk ve orta öğreti kurumlarının arsa temini, binalarının yapım, bakım ve onarımı ile diğer ihtiyaçların karşılanmasına ilişkin hizmetleri)	X		5302 Sayılı Yasanın 6.Madde a.fıkrası
2	Sağlık	X		
3	Tarım	X		
4	Sanayi ve Ticaret	X		
5	İl Çevre Düzeni Planı	X		
6	Bayındırlık ve İskan	X		
7	Toprağın Korunması	X		
8	Gençlik ve Spor	X		
9	Erozyonun önlenmesi	X		
10	Sosyal Hizmet ve Yardımlar	X		
11	Yoksullara Mikro Kredi Verilmesi	X		
12	Çocuk Yuvaları ve Yetiştirme Yurtları Yapılması	X		
13	Kültür	X		
14	Sanat	X		
15	Turizm	X		
16	İmar		X	5302 Sayılı Yasanın 6.Madde b.fıkrası
17	Yol		X	
18	Su		X	
19	Kanalizasyon		X	
20	Katı Atık		X	
21	Acil Yardım ve Kurtarma		X	
22	Orman Köylerinin Desteklenmesi		X	
23	Ağaçlandırma		X	
24	Park ve Bahçe Tesisi		X	
25	Çevre		X	
26	Emniyet (Teçhizat)	X		5538 S.K/26 a. mad
27	1. Devlet ve İl yolları dışında köylerin yol ağını tespit etmek, bu yollarla köy içi yollarını, üzerindeki köprü ve sanat yapılarını yapmak, mevcutlarını geliştirmek, istikamet ve km. levhalarını düzenlemek.			5286 Sayılı Kanun

<ol style="list-style-type: none">2. Doğal afetlerle (kar, sel, vb.) mücadele,3. Tarım arazileri ve hayvanlar için gölet yapmak,4. Sanayide 500 lt'ye kadar olan suların sulama tesislerini kurmak, işletmelerini sağlamak,5. Arazi tapulaştırma ve tarla içi geliştirme hizmetlerini yapmak,6. Tarım arazilerinin ıslahı, imarı ve toprak erozyonunu önleyici çalışmalar yapmak,7. Tarımsal sulama ve toprak muhafaza konularında proje yaparak çiftçinin kredi almasını sağlamak,8. İçme suyu, sulama suyu tahlilleri, toprak analizleri, sınıflandırmaları ve toprak harita raporlarını yapmak ve yaptırmak,9. Köy ve bağlı yerleşme birimleriyle askeri garnizonlara sağlıklı ve yeterli içme suyu temin etmek, sondaj kuyuları açmak,10. Terfili içme ve kullanma suyu inşaatlarının enerji nakil hatlarını (ENH) yapmak ve yaptırmak,11. Kanalizasyon, arıtma tesisi, sosyal ve ekonomik tesislerin proje, ihale, denetim ve yapımı,12. Kendi Evini Yapana Yardım (KEYY) metodu ile konut ve tarımsal işletme kredileri vermek, denetlemek,13. Serbest göçmen işlerini yürütmek, iskânlı göçmen kabul etmek,14. Kamulaştırmalar nedeniyle taşınmaz mallarını kısmen veya tamamen terk etmek zorunda kalanlar ile göçebe ve gezgincilerin iskânını sağlamak,15. Yerinde kalkındırılmayan köylerin nakli, dağınık mahallelerin toplulaştırılması amacıyla yeni yerleşim yerlerinin oluşturulması, (2510 Sayılı Kanun)16. Köy gelişme alanlarının tespitini yapmak ve yerleşme planlarını hazırlamak, (3367 Sayılı Kanun)17. Evvelce dağıtılan arazilerdeki tahsis ve ıslah işlemlerini yapmak.18. Müdürlüğe ait her türlü bina tesislerin yapım, bakım ve onarım işlerini yapmak,	
---	--

Kırklareli İl Özel İdaresi Yetkileri ve İmtiyazları		
1	Gerçek ve tüzel kişilerin faaliyetleri için izin ve ruhsat vermek,	5302 Sayılı Yasanın 7.Madde
2	Gerçek ve tüzel kişilerin faaliyetlerini denetlemek,	
3	Yetki çerçevesinde yönetmelik çıkarmak, emir vermek, yasak koymak, uygulamak,	
4	Kanunlarda belirtilen cezaları vermek,	
5	Hizmet amacıyla taşınır/taşınmaz mal almak, satmak, kiralamak,kiraya vermek,takas etmek, sınırlı ayni hak tesis etmek,	
6	Borç almak,	
7	Bağış kabul etmek,	
8	25 milyar TL'ye kadar olan dava konusu uyuşmazlıkların anlaşmayla tasfiyesine karar vermek,	
9	Kırklareli İl Özel İdaresine ait vergi, resim, harçların tarh, tahakkuk tahsilini yapmak,	
10	Hizmetleri ile ilgili olarak halkın görüş ve düşüncelerini belirlemek amacıyla kamuoyu yoklaması ve araştırması yapmak,	
11	Belediye sınırları dışındaki Gayri Sıhhi Müesseseler ile umuma açık istirahat ve eğlence yerlerine ruhsat vermek ve denetlemek,	
12	Kendisine verilen görev ve hizmet alanlarında, mevzuata göre sermaye şirketleri kurmak,	5302 Sayılı Yasanın 52.Madde
13	Görev alanıyla ilgili konularda faaliyet gösteren uluslar arası teşekkül ve organizasyonlara kurucu üye ya da üye olmak, bu faaliyet ve organizasyonlarda ortak faaliyet ve hizmet projeleri gerçekleştirmek,	5302 Sayılı Yasanın 62.Madde
14	Diğer kamu kurum ve kuruluşlarına ait yapım, bakım, onarım ve taşıma işlerini bedelli/bedelsiz üstlenmek; bu kuruluşlar ile ortak hizmet projeleri gerçekleştirmek; bu amaçla kaynak aktarımında bulunmak	5302 Sayılı Yasanın 64/a.Madde
15	Merkezi idareye ait asli görev ve hizmetlerin yerine getirilmesi için gerekli bina ve tesisler ile ayni ihtiyaçları karşılamak, geçici olarak araç ve personel görevlendirmek,	5302 Sayılı Yasanın 64/b.Madde
16	Kamu kurumu niteliğindeki meslek kuruluşları, dernekler, vakıflar ve 507 Sayılı Kanun kapsamındaki meslek odaları ile hizmet projeleri geliştirmek,	5302 Sayılı Yasanın 64/c.Madde
17	Kendisine ait taşınmazları asli görev ve hizmetlerinde kullanılmak ve süresi 25 yılı geçmemek üzere diğer kamu kurum/kuruluşlarına tahsis etmek/kiraya vermek,	5302 Sayılı Yasanın 64/d.Madde

2- VALİ:

Valinin görev ve yetkileri şunlardır:

- a) İl özel idaresi teşkilatının en üst amiri olarak il özel idaresini sevk ve idare etmek, il özel idaresinin hak ve menfaatlerini korumak.
- b) İl özel idaresini stratejik plana uygun olarak yönetmek, il özel idaresinin kurumsal stratejilerini oluşturmak, bu stratejilere uygun olarak bütçeyi, il özel idaresi faaliyetlerinin ve personelinin performans ölçütlerini hazırlamak ve uygulamak, izlemek ve değerlendirmek, bunlarla ilgili raporları meclise sunmak.
- c) il özel idaresini Devlet dairelerinde ve törenlerde, davacı veya davalı olarak da yargı yerlerinde temsil etmek veya vekil tayin etmek.
- d) İl encümenine başkanlık etmek.
- e) İl özel idaresinin taşınır ve taşınmaz mallarını idare etmek.
- f) İl özel idaresinin gelir ve alacaklarını takip ve tahsil etmek.
- g) Yetkili organların kararını almak şartıyla sözleşme yapmak.
- h) İl genel meclisi ve encümen kararlarını onaylamak.
- i) Bütçeyi uygulamak, bütçede encümen ve meclisin yetkisi dışında kalan aktarmaları yapmak.
- j) İl özel idaresi personelini atamak.
- k) İl özel idaresi, bağlı kuruluşlarını ve işletmelerini denetlemek.
- l) Şartsız bağışları kabul etmek.
- m) İl halkının huzur, esenlik, sağlık ve mutluluğu için gereken önlemleri almak.
- n) Bütçede yoksul ve muhtaçlar için ayrılan ödeneği kullanmak.
- o) Kanunlarla il özel idaresine verilen ve il genel meclisi veya il encümeni kararını gerektirmeyen görevleri yapmak ve yetkileri kullanmak.

3- İL GENEL MECLİSİ:

İl genel meclisinin görev ve yetkileri şunlardır:

- a) Stratejik plân ile yatırım ve çalışma programını, il özel idaresi faaliyetlerini ve personelinin performans ölçütlerini görüşmek ve karara bağlamak.
- b) Bütçe ve kesin hesabı kabul etmek, bütçede kurumsal kodlama yapılan birimler ile fonksiyonel sınıflandırmanın birinci düzeyleri arasında aktarma yapmak.
- c) İl çevre düzeni plânı ile belediye sınırları dışındaki alanların imar plânlarını görüşmek ve karara bağlamak.
- d) Borçlanmaya karar vermek.
- e) Bütçe içi işlemler ile Türk Ticaret Kanununa tâbi ortaklıklar kurulmasına veya bu ortaklıklardan ayrılmaya, sermaye artışına ve gayrimenkul yatırım ortaklığı kurulmasına karar vermek.
- f) Taşınmaz mal alımına, satımına, trampa edilmesine, tahsisine, tahsis şeklinin değiştirilmesine veya tahsisli bir taşınmazın akar haline getirilmesine izin; üç yıldan fazla kiralınmasına ve süresi yirmi beş yılı geçmemek kaydıyla bunlar üzerinde aynı hak tesisine karar vermek.
- g) Şartlı bağışları kabul etmek.
- h) Vergi, resim ve harç dışında kalan miktarı beş milyardan yirmi beş milyar Türk Lirasına kadar ihtilaf konusu olan özel idare alacaklarının anlaşma ve tasfiyesine karar vermek.
- i) İl özel idaresi adına imtiyaz verilmesine ve il özel idaresi yatırımlarının yap-işlet veya yap-işlet-devret modeli ile yapılmasına, il özel idaresine ait şirket, işletme ve işbirliklerin özelleştirilmesine karar vermek.
- j) Encümen üyeleri ile ihtisas komisyon üyelerini seçmek.
- k) İl özel idaresi tarafından çıkarılacak yönetmelikleri kabul etmek.
- l) Norm kadro çerçevesinde il özel idaresinin ve bağlı kuruluşlarının kadrolarını ihdas, iptal ve değiştirilmesine karar vermek.
- m) Yurt içindeki ve yurt dışındaki mahallî idareler ve mahallî idare birlikleriyle karşılıklı iş birliği yapılmasına karar vermek.
- n) Diğer mahallî idarelerle birlik kurulmasına, kurulmuş birliklerine katılmaya veya ayrılmaya karar vermek.
- o) İl özel idaresine kanunlarla verilen görev ve hizmetler dışında kalan ve ilgililerin isteğine bağlı hizmetler için uygulanacak ücret tarifelerini belirlemek.

4- İL ENCÜMENİ:

Encümenin görev ve yetkileri şunlardır:

- a) Stratejik plân ve yıllık çalışma programı ile bütçe ve kesin hesabı inceleyip il genel meclisine görüş bildirmek.
- b) Yıllık çalışma programına alınan işlerle ilgili kamulaştırma kararlarını almak ve uygulamak.
- c) Öngörülmeven giderler ödeneğinin harcama yerlerini belirlemek.
- d) Bütçede fonksiyonel sınıflandırmanın ikinci düzeyler arasında aktarma yapmak.
- e) Kanunlarda öngörülen cezaları vermek.
- f) Vergi, resim ve harçlar dışında kalan ve miktarı beş milyar Türk Lirasına kadar olan ihtilafların sulhen halline karar vermek.
- g) Taşınmaz mal satımına, trampa edilmesine ve tahsisine ilişkin kararlar uygulamak, süresi üç yılı geçmemek üzere kiralanmasına karar vermek.
- h) Belediye sınırları dışındaki umuma açık yerlerin açılış ve kapanış saatlerini belirlemek.
- i) Vali tarafından havale edilen konularda görüş bildirmek.
- j) Kanunlarla verilen diğer görevleri yapmak.

B-TEŞKİLAT YAPISI

İlimizin ihtiyaçlarının belirlenmesinde ve kaynak kullanımında diğer resmi ve özel kurumlarla işbirliği ve koordinasyon içerisinde, toplumun görüş ve katkılarına açık, katılımcı, saydam ve hesap verebilir bir anlayışla hizmet sunmayı özümsemiş, işlevsel, rasyonel ve çağdaş bir yönetsel yapı oluşturmak amacıyla, Kırklareli İl Özel İdaresinin teşkilat yapısı, “İl Özel İdareleri Norm Kadro İlke ve Standartlarına İlişkin Yönetmelik hükümleri doğrultusunda oluşturulmuştur.

Bu doğrultuda, İdaremiz çalışanlarına, kurumsal yapının etkinliğini ve yerinden yönetim anlayışının güçlendirilmesini sağlamaya yönelik olmak üzere, ihtiyaç duyulan tüm konularda hizmet içi eğitim verilecek ve hizmet içi eğitimde süreklilik sağlanacaktır.

04/07/2009 tarih ve 27278 sayılı Resmi Gazete’de yayımlanarak yürürlüğe giren, Mahalli İdareler Personelinin Görevde Yükselme ve Unvan Değişikliği Esaslarına Dair Yönetmelik gereğince, 2012 yılı mahalli idareler personeli görevde yükselme eğitimi ve sınavına İdaremiz personelinden 4 kişinin katılması sağlanmış ve bu kişilerin eğitimleri sonucunda, 2012 yılında yapılan sınav neticesinde başarılı olan 2 personelimizin ataması yapılarak İdaremiz teşkilatında çalışan personel yapısı daha güçlü hale getirilmiştir. 2013 yılı mahalli idareler personeli görevde yükselme eğitimi ve sınavına İdaremiz personelinden 8 kişinin katılması sağlanmış olup, yapılacak olan sınav sonucunda başarılı olan personelin atamaları gerçekleştirilecektir.

17/12/009 tarih ve 27345 sayılı Resmi Gazete’de yayımlanarak yürürlüğe giren, İl Afet ve Acil Durum Müdürlükleri ile Sivil Savunma Arama ve Kurtarma Birlik Müdürlükleri Norm Kadro İlke ve Standartlarına Dair Yönetmelik hükümleri gereğince, Valilik Makamının 29/12/2009 tarih ve 34 Sayılı Onayı ile, İl Afet ve Acil Durum Müdürlüğü 30, İl Afet ve Acil Yönetim Merkezinin 7 ve İl Arama Kurtarma Ekiplerinin 12 kişi olmak üzere toplam 50 memur kadrosu ihdas edilmek suretiyle teşkilatlanma tamamlanmış olup, 5902 sayılı Kanun gereği İl Özel İdaresine devredilen personellerde bu birimlerde durumlarına uygun kadrolara atanan 38 personel görev yapmakta ve halen 12 boş memur kadrosu bulunmaktadır.

İldeki yerel hizmetlerin etkili ve verimli biçimde planlanması, uygulanması ve sunulmasında zorunlu olan kurumlar arası işbirliği ve koordinasyon katılımcılık, saydamlık ve hesap verebilirlik ilkeleri göz önünde bulundurularak güçlendirilecektir.

Personelin, norm kadro çalışmaları çerçevesinde performans, kariyer ve liyakatine göre, özlük hakları iyileştirilmek suretiyle iş verimliliği ile çalışma ve yaşama standartlarını yükseltilecektir.

5302 Sayılı İl Özel İdaresi Kanunu'nun 35 nci maddesine istinaden, İl Özel İdaresi teşkilatımız;

- Genel Sekreter,
- Genel Sekreter Yardımcısı(İdari)
- Genel Sekreter Yardımcısı(Teknik)
- Hukuk Müşavirliği
- Mali Hizmetler Müdürlüğü,
- İnsan Kaynakları ve Eğitim Müdürlüğü,
- İmar ve Kentsel İyileştirme Müdürlüğü,
- Yazı İşleri Müdürlüğü,
- Plan Proje Yatırım ve İnşaat Müdürlüğü,
- Su ve Kanal Hizmetleri Müdürlüğü,
- Yol ve Ulaşım Hizmetleri Müdürlüğü,
- Destek Hizmetleri Müdürlüğü,
- Strateji Geliştirme Müdürlüğü,
- Ruhsat Denetim Müdürlüğü,
- İşletme Müdürlüğü,
- Bilgi İşlem Müdürlüğü,
- İlçe Özel İdare Müdürlüğü,
- Sivil Savunma Uzmanlığı birimlerinden oluşur.

İlin nüfusu, fiziki ve coğrafi yapısı, ekonomik, sosyal, kültürel özellikleri ile gelişme potansiyeli dikkate alınarak norm kadro sistemine ve ihtiyaca göre oluşturulacak diğer birimlerin kurulması, kaldırılması veya birleştirilmesi İl Genel Meclisinin kararıyla olur. Bu birimler Büyükşehir belediyesi olan illerde daire başkanlığı ve müdürlük, diğer illerde müdürlük şeklinde kurulur.

İlimiz Özel İdaresi, 5302 sayılı Kanununun 36. maddesine dayanılarak, 10/06/2007 tarih ve 26548 sayılı Resmi Gazete'de yayımlanarak yürürlüğe giren, İl Özel İdareleri Norm Kadro İlke ve Standartlarına İlişkin Yönetmeliğinin B-4 Grubunda yer alan memur ve sürekli işçi kadrosu dahilinde, söz konusu Yönetmeliğin 10.maddesine istinaden, İl Genel Meclisinin 03/08/2007 tarih ve 112 sayılı, 11/11/2008 tarih ve 112 sayılı, 23/11/2012 tarih ve 201 sayılı, 23/11/2012 tarih ve 202 sayılı kararları ve İdaremizde 2 adet İç Denetçi kadrosu ihdas edilmesine ilişkin Bakanlar Kurulunun 18/11/2008 tarih ve 2008/14374 sayılı kararı ile teşkilat yapımız oluşturulmuştur.

İlimizde;

- 1- Lüleburgaz, Vize ve Babaeski İlçelerinde Özel İdare teşkilatı bulunmakta,
- 2-Pınarhisar, Demirköy, Kofçaz ve Pehlivan köy İlçelerimizde ise Özel İdare teşkilatımız bulunmamaktadır.

KIRKLARELİ İL ÖZEL İDARESİ TEŞKİLAT ŞEMASI

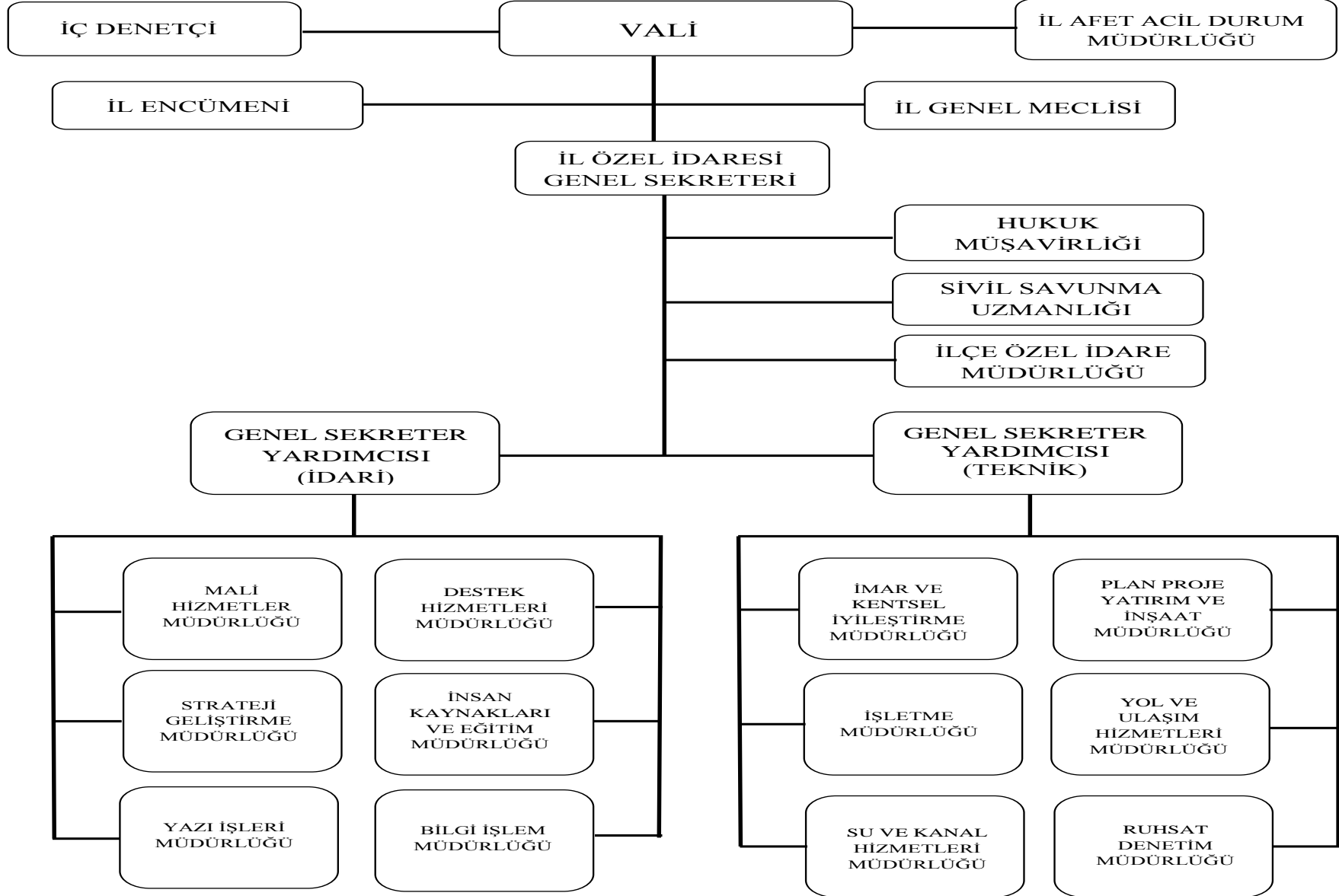

C-FİZİKSEL KAYNAKLAR

1-RESMİ BİNA VE TESİSLERİN DURUMU

KIRKLARELİ MERKEZDE BULUNAN TAŞINMAZLAR:

1-HİZMET BİNASI (A BLOK):

Karakaş mahallesi 100. yıl caddesinde 639 m² yüzölçümlü yerde bodrum+zemin+ 2 kattan oluşmaktadır.

2-HİZMET BİNASI (B BLOK):

Karacaibrahim mahallesi, mecdiye sokak, no:67 19.520 m² yüzölçümlü yerde bulunan bina İl Özel İdaresi Hizmet Birimleri olarak kullanılmaktadır.

3-İŞHANI BİNASI:

Karakaş Mahallesi 100. yıl caddesi 3 no'lu yerde bulunan İşhanı Binası 1.339 m² arsa üzerinde 1990 yılından beri hizmet vermektedir. Kat alanı 1.071,24 m² olup, genel toplamda 7.499 m²'dir. İşhanı binasının 5'nci katında 6 odalı - 11 yataklı misafirhane mevcuttur. Bina bodrum+zemin kat+ 5 kattan ibarettir.

4-LOJMANLAR:

Karacaibrahim Mahallesi Kurtuluş caddesi üzerinde 22 dairelik lojman ile Karacaibrahim mahallesi Nüşet Somay caddesinde 10 dairelik Lojman bulunmaktadır.

5- ESKİ TÜRK OCAĞI BİNASI :

İl Özel İdaresine ait **Eski Türk Ocağı** "Kültür ve Tabiat Varlığı" tapuda 375,29 m² olarak kayıtlıdır. İl Genel Meclisinin 28/12/2009 tarihli ve 216 sayılı kararı gereğince; kullanım hakkı İdaremizin Kurucu üyesi olarak bulunduğu TRAKAB'a verilmiştir.

6- DEMİRCİHALİL KÖYÜ ADA MEVKİİNDE (ÇAM FİDANLIĞI):

39.200 m²'lik alanda Orman Vasıflı Arazi bulunmaktadır.

7-216 KİŞİLİK ÖĞRENCİ YURDU:

Kırklareli Merkez İlçe Cumhuriyet mahallesinde bulunan tapuda 2.979,79 m² yüzölçümlü arsaya, 688 m² üzerine bodrum+zemin+3 normal kattan oluşan **216 KİŞİLİK ÖĞRENCİ YURDU** binası ve müştemilatı bulunmakta olup, kiraya verilmiştir.

8-ESKİ VALİ KONAĞI VE BAHÇESİ:

"Korunması Gerekli Kültür ve Tabiat Varlığı" olarak tescilli Kırklareli Yapraklı mahallesi, Namazgah Caddesinde **ESKİ VALİ KONAĞI (951 m²) VE BAHÇESİ (481 m²)** oluşan toplam 1.432 m² yüzölçümlü alan bulunmakta olup, kiraya verilmiştir.

9-KAVAKLI BELDESİ/ATÖLYE YERİ:

Kırklareli Merkeze bağlı Kavaklı Beldesi Göçmenevleri Mevkiinde bulunan tapuda 7860 parselde kayıtlı 4674 m² yüzölçümlü iş atölyesi vasıflı fabrika binası ve arsası bulunmakta olup, kiraya verilmiştir.

10-KAVAKLI BELDESİ/KANTİN VE KAFETERYA:

Kırklareli Merkez Kavaklı Beldesi İstanbul yolu üzerinde Kuru civarı mevkiinde bulunan Göçmen Misafirhanesindeki Kantin ve Kafeterya yeri kiraya verilmiştir.

11-KUM ELEME TESİSİ:

Kırklareli Merkeze bağlı Asılbeyli Köyü/Demirkapı mevkiinde bulunan toplam 11.900 m²'lik alan Kum Eleme Tesisleri kiracısı ER-DAŞ İnş. Har. San. Tic. Ltd. Şti.'nin 28.12.2012 dilekçesiyle kira sözleşmesi feshedilmiştir.

1- DEMİRKÖY İLÇESİNDEKİ TAŞINMAZLAR:

1- İŞHANI BİNASI:

Demirköy İlçesinde **1.076,49 m² yüzölçümlü İşhane Binası** bulunmaktadır. İşhane binası bodrum+zemin+2 kattan oluşmakta olup, Toplam:25 adet işyerinin, halen 15 işyeri kiralık, 5 işyeri Köylere Hizmet Götürme Birliğine tahsisli, 5 adette işyeri boştur. Ayrıca; İşhane Binasının 2'nci katında 1 adet Lojman kiralanmış bulunmaktadır.

2- KAYMAKAM LOJMANI :

Demirköy İlçesi Hamdibey mahallesi Muharrem Gülnar caddesi No:45 sayılı yerde bodrum+zemin+1'nci kattan oluşan toplam= 313 m² yüzölçümlü **Kaymakam lojmanı** bulunmaktadır. Halen Demirköy Kaymakamı oturmaktadır.

3- ESKİ KAYMAKAM EVİ LOJMANI :

Demirköy İlçesi, Orhaniye Mahallesi, Kırklareli Caddesinde 134 ada, 6 parsel no'lu 533,63 m² yüzölçümlü boş bulunan bahçeli eski kaymakam evi lojmanı, İl Genel Meclisinin 07/05/2012 tarihli ve 100 sayılı kararı gereğince, Demirköy İlçesi Belediye Başkanlığı ve Doğal Yaşamı Koruma Vakfı (DAYKO) adına en geç 1 yıl içerisinde onarımının yapılması şartı ile 10 yıl süre ile bedelsiz olarak tahsis edilmiştir.

4- MOTEL BİNASI VE MÜŞTEMİLATI :

Demirköy İlçesi İĞNEADA Beldesi Limanköy yolu üzerinde bulunan 11.680 m² yüzölçümlü arazi üzerinde bulunan 2 katlı **motel binası ve müştemilatı** kiraya verilmiştir.

5- DUPNİSA MAĞARASI :

Demirköy İlçesi Sarpdere Köyü **DUPNİSA MAĞARASI** mevki 22.470,48 m²'lik yerde arazi bulunmaktadır.

6- İĞNEADA EĞİTİM ve DİNLENME TESİSLERİ:

DEMİRKÖY İlçesi İğneada Kasabası Limanköyü hudutları dahilinde bulunan
- **A-1 No'lu İğneada Eğitim Dinlenme Tesisleri**; 24/02/2012 tarihinde Demirköy Orman İşletme Müdürlüğü ile İdaremiz arasında kira sözleşmesi feshedilmiştir.

-**A-2 No'lu İğneada Eğitim Dinlenme Tesislerinde**; 10 Betonarme, 10 prefabrik olmak üzere 20 konut bulunmaktadır.

2- PINARHISAR İLÇESİNDEKİ TAŞINMAZLAR:

1-KAYMAKAM LOJMANI:

İl Özel İdaresine ait Kırklareli Pınarhisar İlçesi Koloğlu sokak adresinde bulunan 1.621 m² yüzölçümlü alan içerisinde 1 adet Kaymakam lojmanı halen dolu bulunmaktadır.

3- LÜLEBURGAZ İLÇESİNDEKİ TAŞINMAZLAR:

1- İl Özel İdaresine ait Lüleburgaz İlçesi Merkezinde Zemin+1 kattan oluşan 391 m² yüzölçümlü 1 adet Hizmet Binası ve Lojman bulunmaktadır.

2- İl Özel İdaresine ait Lüleburgaz İlçesinde bulunan 771 m² yüzölçümlü arsa üzerinde bulunan taşınmaz, Kaymakam lojmanı olarak kullanılmaktadır.

3- İlimiz Lüleburgaz İlçesi Kocasinan Mahallesinde bulunan 146 ada, 58 parselde 15.455 m² yüzölçümlü taşınmaz, 2 (iki) yıl süre içinde İçişleri Bakanlığına Hükümet Konağı yapılmak üzere tahsis edilmiştir.

4- İl Özel İdaresine ait Lüleburgaz İlçesi Büyükkarıştıran Belediyesi sınırları içinde bulunan 5 pafta 782 parsel sayılı 52.752 m² ve 5 pafta 783 parsel sayılı 41.050 m² yüzölçümlü Fidanlık vasıflı 2 adet taşınmaz Büyükkarıştıran Belediye Başkanlığı adına 01.09.2004 – 01.09.2014 tarihleri arasında (10 Yıl müddetle) kiraya verilmiştir. Ancak; 783 parselin içinden geçen 1.600 m²'lik alandaki Doğalgaz Boru hattı sahasının kullanma hakkı TÜRKİYE PETROLLERİ A.Ş.'ne 09.06.2013 – 09.06.2018 tarihleri arasında (5 Yıl müddetle) kiraya verilmiştir.

4- KOĞÇAZ İLÇESİNDEKİ TAŞINMAZLAR:

1-KAYMAKAM LOJMANI:

İl Özel İdaresine ait Koğçaz İlçesi Yeni mahalle adresinde bulunan 712.23 m² yüzölçümlü arsada 108 m² **Kaymakam Lojmanı** bulunmaktadır.

2-ESKİ KAYMAKAM LOJMANI :

İl Özel İdaresine ait Koğçaz İlçesi Yeni mahalle adresinde depo yolu üzerinde bulunan 336,35 m² yüzölçümlü arsada 90 m² **Eski Kaymakam lojmanı** kirada bulunmaktadır.

3-İLÇE ÖZEL İDARE LOJMANI:

İl Özel İdaresine ait Kofçaz İlçesinde bulunan 406.66 m² yüzölçümlü arsada 90 m² **Özel İdare lojmanı** kirada bulunmaktadır.

5- BABAESKİ İLÇESİNDEKİ TAŞINMAZLAR:

1-KAYMAKAM LOJMANI :

İl Özel İdaresine Babaeski İlçesinde 884,66 m²'lik arsada bulunan Kaymakam lojmanı olarak kullanılan bina mevcuttur.

2-ATATÜRK İ.Ö.O. YERİ:

İl Özel İdaresine ait Kırklareli Babaeski İlçesi Dindoğru (Gazikemal) mahallesi, Fatih caddesinde bulunan **2.704 m² yüzölçümlü** "Korunması Gerekli Kültür ve Tabiat Varlığı" olarak tescilli Babaeski eski Atatürk İ.Ö.Okulu İl Genel Meclisinin 03/07/2013 tarihli ve 173 sayılı kararıyla kültürel ve sosyal amaçlı kullanılmak üzere 25 yıl müddetle Babaeski Belediye Başkanlığına tahsis edilmiştir.

3- ESKİ ÖZEL İDARE HİZMET BİNASI:

Mülkiyeti İl Özel İdaresine ait, Kırklareli İli, Babaeski İlçesi, Gazi Kemal Mahallesi, Fevziye Caddesi, 30 pafta, 84 ada, 7 sayılı parselde kayıtlı, "Korunması gerekli Kültür ve Tabiat Varlığı" olarak tescilli, 652,91 m² yüzölçümlü arsa üzerinde dükkan vasıflı iki katlı mevcut, Babaeski Özel İdare Eski Hizmet Binası bulunmaktadır.

Sözkonusu taşınmaz 11.02.2011 tarihli ve 33 sayılı İl Genel Meclis Kararı gereğince; Babaeski Belediye Başkanlığına sosyal ve kültürel amaçlı kullanılmak üzere 25 yıl süreli bedelsiz tahsis edilmiştir.

6-PEHLİVANKÖY İLÇESİNDEKİ TAŞINMAZLAR

İl Özel İdaresine ait Pehlivan köy İlçesinde 724 m²'lik arsa üzerinde bulunan taşınmaz, Kaymakam lojmanı olarak kullanılmaktadır.

7-VİZE İLÇESİNDEKİ TAŞINMAZLAR

İl Özel İdaresine ait Vize İlçesinde bulunan 1981m²+677m² toplam= 2658 m² yüzölçümlü arsada **Zemin kat+ 1 kattan oluşan** Misafirhane ile Kütüphane Binası Köylere Hizmet Götürme Birliğine tahsis edilmiş bulunmaktadır.

**İL VE İLÇE İMAR PLANLARINA İŞLENEREK BELİRTİLECEK
RESMİ BİNA VE TESİSLER BİLGİ FORMU**

Sıra No	Yapı Cinsi	Kat Adedi	Oda Sayısı	Kesit Alanı (m2)	Ne İçin Kullanıldığı	Adresi
1	Özel İdare Hizmet Binası (A BLOK)	Bodrum + 3	22	639	Özel İdare Hizmet Binası	Karakaş Mahallesi 100. Yıl Caddesi No:25 <u>KIRKLARELİ</u>
2-	Özel İdare Hizmet Birimleri Binası (B BLOK)	3	21	19.250	İl Özel İdaresi Hizmet Birimleri Binası	Karacaibrahim Mahallesi Pınarhisar Yolu <u>KIRKLARELİ</u>
3-	Özel İdare İşhanı Binası	Bodrum + 6	28	1.339	Özel İdari İşhanı (Kirada)	Karakaş Mahallesi İkbal Sokak <u>KIRKLARELİ</u>
4-	Vali Konağı	Bodrum + 2	-	1.297	Vali Konutu	Karakaş Mah. İstasyon Cad. <u>KIRKLARELİ</u>
5-	Vali Konağı Bahçesi	-	-	971	Vali Konağı Bahçesi	Karakaş Mahallesi İstasyon Cad. <u>KIRKLARELİ</u>
6-	Eski Türk Ocağı Binası	-	-	375,29	TRAKAB'a tahsisli	Yayla Mahallesi Yayla Cad. <u>KIRKLARELİ</u>
7-	Memur Lojmanı KURTULUŞ CAD.	2 Blok Bodrum+ 5	3 Oda 1 Salon	2807 Daireler 118	Özel İdare Memur Lojmanı	Karacaibrahim Mahallesi Kurtuluş Cad. <u>KIRKLARELİ</u>
8-	Memur Lojmanı NÜSHET SOMAY CAD.	Bodrum+ 5	3 Oda 1 Salon	312 Da.120	Özel İdare Memur Lojmanı	Karacaibrahim Mah. Nüşet Somay Cad. <u>KIRKLARELİ</u>
9-	216 Kişilik Öğrenci Yurdu Binası ve Müştemilatı	Bodrum+ Zemin+3	-	2.979,79	Kirada	Camiikebir Mahallesi Çelebağları Mevkii <u>KIRKLARELİ</u>
10-	Eski Vali Konağı ve Bahçesi	2 katlı Bina ve Bahçesi	-	951+481	Kirada	Akalar Mahallesi Namazgah Cad. <u>KIRKLARELİ</u>
11-	Eski Tekel Binası	Bina	-	890	(Milli Eğitim Bakanlığına Tahsisli)	Karacaibrahim Mahallesi Kurupaşa çeşme sokak <u>KIRKLARELİ</u>
12-	Tarla	2 adet	-	2.068+ 6.113	İki adet tarla vasıflı taşınmaz	Cumhuriyet Mahallesi Çelebağları mevkii Kofçaz yolu üzeri / <u>KIRKLARELİ</u>
13-	Şantiye Binası	2 adet Depo ve Müştemilatı	-	64.100	Maliye Hazinesine ait 24.07.1974 tarihinde İdaremize tahsis edilmiştir.	Kavaklı Beldesi/ <u>KIRKLARELİ</u>
14-	Konfeksiyon Atölyesi	1	-	4.674	Kirada	Kavaklı / <u>KIRKLARELİ</u>
15-	Kantin ve Kafeterya	1	-	390.000	Orman Bak.dan 49 yıl tahsisli yerde bulunan dükkan Kirada	Kavaklı Beldesi Kuru civarı mevkii <u>KIRKLARELİ</u>
16-	Kum Eleme Tesisi	Tarla vasıflı Arazi	-	11.900	Kirada	Asilbeyli Köyü/Demirkapı mevkii <u>KIRKLARELİ</u>

17-	Çam Fidanlığı	1	-	39.200	Orman Vasıflı Arazi	Demircihalil Köyü Mevkii/ <u>KIRKLARELİ</u>
18-	Kaymakam Lojmanı	2	7	884,66	Kaymakam Konutu	Dindoğru Mah. <u>BABAESKİ</u>
19-	Bahçeli Kargir Okul (Atatürk İ.Ö.O.)	-	-	2.704	Okul Binası	Dindoğru Mahallesi/ <u>BABAESKİ</u>
20-	İlçe Özel İdare Hizmet Binası	2	6	652	Tescilli Kültür Varlığı (Kullanılmıyor)	Gazi Kemal Mah. / <u>BABAESKİ</u>
21-	Sağlık Ocağı Binası	-	-	1.099	1nolu sağlık ocağı	Gaziosman paşa Mahallesi/ <u>BABAESKİ</u>
22-	Çeşme (2 adet)	2	-	10,08+ 67,85	Çeşme	Hacıhasın Mah./ <u>BABAESKİ</u>
23-	Arsa	-	-	1.832,76	Arsa	Gaziosmanpaşa Mah Su yolu sokak/ <u>BABAESKİ</u>
24-	Özel İdare İşhanı Binası	Bodrum + 2	28	1076,49	İşhanı Binası ve Lojmanı Kirada	<u>Hamdibey Mah. DEMİRKÖY</u>
25-	Kaymakam Lojmanı	Bodrum+ zemin+1	-	1.005,26	Yeni Kaymakam Konutu	Hamdibey Mah. Gülnar caddesi No:45/ <u>DEMİRKÖY</u>
26-	Kaymakam evi ve arsası	-	-	533,31	Eski Kaymakam evi konutu	Orhaniye Mahallesi/ <u>DEMİRKÖY</u>
27-	Motel Binası ve Müstemilatı	2 kat	10	11.680	Dinlenme Tesisi Kirada	Limanköy Yolu Üzeri İğneada/ <u>DEMİRKÖY</u>
28-	Dupnisa Mağarası	1	-	22.470,48	ARAZİ	Sarpdere Köyü / <u>DEMİRKÖY</u>
29-	Kaymakam Lojmanı	2	5	712	Kaymakam Konutu	Yeni Mahalle <u>KOFAZ</u>
30-	Eski Özel İdare Lojmanı	1	4	336	Kirada	Yeni Mahalle <u>KOFAZ</u>
31-	Eski Kaymakam Lojmanı	1	3	406	Kirada	Yeni Mahalle <u>KOFAZ</u>
32-	FİDANLIK Vasıflı 2 adet taşınmaz	2 adet	-	52.752 + 41.050	B.Karıştıran Bel.Başk.adına Kirada	Doğalgaz Boru Hattı/ <u>LÜLEBURGAZ</u>
33-	İlçe Özel İdare Hizmet Binası	2	5	391	İlçe Özel İdare Hizmet Binası ve Lojmanı	Kocasinan Mah.Eski Edirne cad. Ara sok / <u>LÜLEBURGAZ</u>
34-	Kaymakam Lojmanı	2	6	771	Kaymakam Konutu	Fatih Cad.Yeni Mah. <u>LÜLEBURGAZ</u>
35-	Sondaj Şantiyesi	-	-	15.455	İlçe Tarım Müdürlüğü ve Köyleri Hiz.Gö.Bir.Tahsisli	Kocasinan Mahallesi/ Köy Hizmetleri Sondaj Şantiyesi <u>LÜLEBURGAZ</u>
36-	ARSA	-	-	39.820,14	Arsa vasıflı taşınmaz	Kocasinan mahallesi (Sevgi) Mahallesi <u>LÜLEBURGAZ</u>

37-	Kaymakam Lojmanı	2	6	1621	Kaymakam Konutu	Kolođlu Sokak <u>PINARHİSAR</u>
38-	Kargir Bina ve Bahçesi			17.931	Kargir Bina ve Bahçesi	Lüleburgaz yolu mevkii/ <u>PINARHİSAR</u>
39-	Tarla	-	-	22.402	Tarla P.Hisar Beld.Başk.tahsisli	Eski Yolu / <u>PINARHİSAR</u>
40-	Arsa	-	-	331	Arsa	Eski L.burgaz yolu/Okul Yeri <u>PINARHİSAR</u>
41-	Arsa	-	-	77	Arsa	Eski L.burgaz yolu/Okul Yeri <u>PINARHİSAR</u>
42-	Kaymakam Lojmanı	1	3	724	Kaymakam Konutu	Kazım Dirik Mah. <u>PEHLİVANKÖY</u>
43-	Arsa	-	-	1440	Boş arsa	Kazım Dirik Mah./ <u>PEHLİVANKÖY</u>
44-	Arsa	-	-	208	Boş arsa	Kazım Dirik Mah./ <u>PEHLİVANKÖY</u>
45-	Misafirhane- Kütüphane	Zemin+1	9	677	1.Kat Misafirhane 2.Kat Kütüphane Köylere hizmet götürme birliğine tahsisli	Devlet Mah. Atatürk Cad. VİZE

ARAÇLARIN DURUMU

İlimiz Valilik ve Özel İdaresi Hizmetlerinde kullanılan araçlar ile makine parkında bulunan araçların listesi aşağıda düzenlenmiştir.

	PLAKA NO	AİT OLDUĞU BİRİM	CİNSİ	KULLANILDIĞI BİRİM
1	39 DS 039	İl Özel İdaresi	Mercedes-Benz S 350 L	Vali Makam aracı
2	39 EL 039	İl Özel İdaresi	Mercedes Viano Kamyonet	Valilik Makam Hizmetleri
3	39 DS 001	İl Özel İdaresi	Grand Cherokee Jeep Limited	Valilik Makam Hizmetleri
4	39 AK 111	İl Özel İdaresi	Kartal 131	İl Özel İdare Hizmetleri
5	39 DE 978	İl Özel İdaresi	Dacia	İl Basın ve Halkla İlişkiler Müdürlüğü
6	39 DE 986	İl Özel İdaresi	Dacia	Vali Yardımcısı
7	39 DF 337	İl Özel İdaresi	Dacia	Valilik Özel Kalem Müdürlüğü
8	39 EV 001	İl Özel İdaresi	Chevrolet captiva	İl Özel İdare Hizmetleri
9	39 AV 001	İl Özel İdaresi	Renault-Megane	Vali Yardımcısı
10	39 AR 687	İl Özel İdaresi	Renault Clio Symbol	Kırklareli Üniversitesi
11	39 AR 688	İl Özel İdaresi	Renault Clio Symbol	Kırklareli Üniversitesi
12	39 EE 710	İl Özel İdaresi	Tofaş Kartal	Destek Hizmetleri Müdürlüğü
13	39 DC 355	İl Özel İdaresi	Renault Fluence	İl Gıda Tarım ve Hayvancılık Müdürlüğü
14	39 EA 632	İl Özel İdaresi	Renault Kangoo kombi van	İl Gıda Tarım ve Hayvancılık Müdürlüğü
15	39 EA 633	İl Özel İdaresi	Renault Kangoo kombi van	İl Gıda Tarım ve Hayvancılık Müdürlüğü
16	39 EA 635	İl Özel İdaresi	Renault Kangoo kombi van	İl Gıda Tarım ve Hayvancılık Müdürlüğü
17	39 EA 649	İl Özel İdaresi	Renault Kangoo kombi van	İl Gıda Tarım ve Hayvancılık Müdürlüğü
18	39 EA 668	İl Özel İdaresi	Renault Kangoo kombi van	İl Gıda Tarım ve Hayvancılık Müdürlüğü
19	39 EP 567	İl Özel İdaresi	Volkswagen crafter acil yardım ambulansı	İl Sağlık Müdürlüğü
20	39 EP 568	İl Özel İdaresi	Volkswagen crafter acil yardım ambulansı	İl Sağlık Müdürlüğü
21	39 EN 135	İl Özel İdaresi	Kymco motorsiklet	İl Emniyet Müdürlüğü

	PLAKA NO	AİT OLDUĞU BİRİM	CİNSİ	KULLANILDIĞI BİRİM
22	39 EY 119	İl Özel İdaresi	Toyata Avansis	Vali Yardımcısı
23	39 EY 591	İl Özel İdaresi	Volkswagen crafter acil yardım ambulansı	İl Sağlık Müdürlüğü
24	39 AN 800	İl Özel İdaresi	Toyata Avansis	İl Genel Meclis Başkanlığı
25	39 DD 199	İl Özel İdaresi	Nissan Navara 4x2 SE çift Kabin	Gençlik ve Spor Hizmetleri İl Müdürlüğü
26	39 EZ 076	İl Özel İdaresi	Kymco motorsiklet	İl Emniyet Müdürlüğü
27	39 EZ 077	İl Özel İdaresi	Kymco motorsiklet	İl Emniyet Müdürlüğü
28	39 EZ 078	İl Özel İdaresi	Kymco motorsiklet	İl Emniyet Müdürlüğü

ARAÇLARIN DURUMU

Sıra No	Kapı No	PLAKA No	Marka ve Cinsi
SERVİS ARAÇLARI			
1	00-00002	39 ES 313	Renault 19 Binek Otomobil
2	92-00080	39 AC 750	Doğan SL Binek Otomobil
3	86-00067	39 DY 294	Renault 9 GTL Binek Otomobil
4	-	39 DK 973	Isuzu D-Max ÇŞM pikap
5	-	39 DK 974	Isuzu D-Max ÇŞM pikap(İl Sağlık Müd. görevli)
6	-	39 DK 975	Isuzu D-Max ÇŞM pikap
7	-	39 ES 444	Isuzu D-Max ÇŞM pikap
8	-	39 AZ 666	Isuzu D-Max ÇŞM pikap
9	02-07446	39 AY 270	Isuzu 4JA1 ÇŞM pikap
10	02-07447	39 AY 271	Isuzu 4JA1 ÇŞM pikap
11	02-07448	39 AY 272	Isuzu 4JA1 ÇŞM pikap
12	02-07449	39 AY 273	Isuzu 4JA1 ÇŞM pikap
13	02-07450	39 AY 274	Isuzu 4JA1 ÇŞM pikap
14	02-07451	39 AY 275	Isuzu 4JA1 ÇŞM pikap
15	04-07019	39 DE 825	Ford 350M D/C ÇŞM pikap
16	-	39 EE 388	Ford Connect Kombi
17	-	39 EV 056	Ford 350L Minibüs
18	-	39 EV 057	Ford 350L Minibüs
19	-	39 ET 396	Otoyol M-23 Midibüs
20	-	39 AV 697	Otoyol M-23 Midibüs
21	-	39 EE 710	Kartal 131
DAMPERLİ KAMYONLAR			
22	76-10360	39 EN 575	Mercedes LK-1513 TŞM Damperli Kamyon
23	76-10361	39 ET 968	" " "
24	76-10362	39 DN 276	" " "
25	76-10615	39 EE 508	" " "
26	76-101034	39 EA 996	" " "
27	76-101036	39 DU 988	" " "
28	76-101037	39 AN 574	" " "
29	79-10458	39 DC 375	" " "
30	79-10460	39 DN 846	" " "
31	90-10037	39 EF 116	Fatih 162/25 "
32	93-10259	39 AD 023	Fatih 220/26 "
33	99-10061	39 AT 983	Man 26/270 DFK "
34	99-10062	39 AT 984	Man 26/270 DFK "
35	99-10063	39 AT 985	Man 26/270 DFK "
36	00-10235	39 ET 423	Mercedes 3031-K "
37	00-10469	39 ET 689	" " "
38	00-10470	39 ET 690	" " "
39	00-10553	39 ET 853	" " "
40	00-10554	39 ET 854	" " "
41	00-10636	39 ET 913	" " "
42	00-10637	39 ET 914	" " "
43	-	39 EL 337	BMC "
44	-	39 EL 344	BMC "
45	-	39 EE 375	BMC PRO 827 ÇŞM damperli kamyon
46	-	39 EE 376	" " "
47	-	39 AU 757	" " "

48	78-12004	39 DC 918	Volvo N-1033 Düz kasa kamyon
TANKER VE VİDANJÖRLER			
49	99-13003	39 ET 233	Fatih 170-25 Vidanjör
50	-	39 AD 370	BMC 180-25 Vidanjör
51	84-19011	39 AN 579	BMC 1340-G Su tankeri (Gayri faal)
52	-	39 AP 565	Isuzu NQR 3D Akaryakıt Tankeri
DOZER			
53	85-25034	-	Fiat Allis FD-20 Dozer
54	86-25361	-	Caterpillar D7-G Dozer
55	86-25980	-	Caterpillar D7-G Dozer
56	86-25379	-	Caterpillar D7-G Dozer
57	86-25982	-	Caterpillar D7-G Dozer
GREYDER			
58	79-21071	-	Champion D-7300 yapım greyderi
59	86-21352	-	Komatsu GD-655A-5 yapım greyderi
60	86-21607	-	Komatsu GD-655A-5 yapım greyderi
61	86-21700	-	Komatsu GD-655A-5 yapım greyderi
62	86-21701	-	Komatsu GD-655A-5 yapım greyderi
63	99-21001	-	Komatsu GD-661A-1 yapım greyderi
64	00-21005	-	Champion VHP 720-A yapım greyderi
65	00-21006	-	Champion VHP 720-A yapım greyderi
66	00-21106	-	Mitsubishi MG-530 yapım greyderi
67	00-21204	-	Mitsubishi MG-530 yapım greyderi
68	00-21402	-	Mitsubishi MG-530 yapım greyderi
PALETLİ VE LASTİK TEKERLEKLİ YÜKLEYİCİ			
69	81-30003	-	Fiat Allis FL-10C Paletli loder
70	82-30041	-	Fiat Allis FL-10C Paletli loder
71	86-30123	-	Fiat Allis FL-14E Paletli loder
72	94-31043	-	PI makine PI-1061 Lastik tekerlekli yükleyici
73	00-31135	-	Komatsu WA 320-3 Lastik tekerlekli yükleyici
74	00-31244	-	Komatsu WA 320-3 Lastik tekerlekli yükleyici
EXCAVATÖR			
75	06-40002	-	Hidromek HMK-220LC-2KT Paletli excavatör
KANAL KAZICI YÜKLEYİCİ			
76	84-42001	-	Stayer 768 Kanal kazma makinesi (Gayri faal)
77	98-42015	-	Hidromek HMK-100S Kanal kazma makinesi
78	99-42005	-	Hidromek HMK-100S Kanal kazma makinesi
ASFALT ARAÇLARI			
79	88-61017	39 EC 278	Fatih 145/22 Asfalt yapım distribütörü
80	01-61001	39 AU 548	BMC PRO 822 Asfalt yapım distribütörü
81	97-61022	39 AN 417	BMC 220/26 Asfalt yapım distribütörü
82	93-63003	39 ER 616	Fatih 220/26 Roley tanker
83	85-65010	39 AF 679	Gürsan GR-2000 çekilir tip asfalt treyleri
84	85-62039	-	Asmak Çekilir tip seyyar asfalt distribütörü
85	88-62046	-	Efe Çekilir tip seyyar asfalt distribütörü
TREYLER ÇEKİCİLER			
86	85-15019	39 DD 287	Nissan CWA 45 HTL Treyler çekici
87	99-15004	39 AT 231	Man 33.372 DFS Treyler çekici
TREYLERLER			
88	99-80003	39 AT 232	GÜRELLER LOW-BED semi treyler
89	85-80017	39 AF 675	Boronkay semi treyler
90	87-80012	39 EC 042	Pacton 2530DA kasalı treyler
91	87-80005	39 AD 416	Aksoylu kasalı treyler

KAYNAK MAKİNASI			
92	93-93047	-	Miller Big-blue Seyyar kaynak makinesi
SİLİNDİR			
93	98-87002	-	Bitelli RG-279 Lastik tekerlekli silindir
94	87-88091	-	Komatsu JV-100 Vibrasyonlu Silindir
95	87-88095	-	Komatsu JV-100 Vibrasyonlu Silindir
96	00-88083	-	Hamm 2420-D Vibrasyonlu Silindir
97	00-88146	-	Hamm 2420-D Vibrasyonlu Silindir
98	90-89025	-	Sermak bakım silindiri
KAMPTREYLER			
99	85-82131	-	MKE Özel tip kamp treyler
100	85-82037	-	MKE Özel tip kamp treyler
101	84-82035	-	MKE Özel tip kamp treyler
102	83-82253	-	MKE Özel tip kamp treyler
103	83-82252	-	MKE Özel tip kamp treyler
104	88-82041	-	TEK Özel tip kamp treyler
105	88-82040	-	TEK Özel tip kamp treyler
106	87-82144	-	TEK Özel tip kamp treyler
107	87-82143	-	TEK Özel tip kamp treyler
108	87-82142	-	TEK Özel tip kamp treyler
JENERATÖR			
109	77-94003	-	Ford Jeneratör
ÇÖP KAMYONLARI			
110	-	39 AF 114	IVECO çöp kamyonu
111	-	39 ES 925	Fatih çöp kamyonu
112	-	39 ES 926	Fatih çöp kamyonu
KAR MAKİNELERİ			
113	79-70003	-	Rolba R-400 kar makinesi
114	02-70043	-	Schimtd Supra-4000 kar makinesi

13- BİLİŞİM SİSTEMİ

1- BİLGİ İŞLEM:

- 1-BİLGİ Edinme ve BİMER başvurularını takip etmek,
- 2-Gerekli yazışmaları en kısa zamanda yapmak,
- 3-Yasa gereği yıl sonunda evrak hareketleri ile ilgili rapor hazırlamak,
- 4-İnternet üzerinden oluşturulmuş öneri, şikayet ve talepleri almak ve değerlendirilmesini sağlamak,
- 5- İl Özel İdaresi'nin tüm faaliyet ve etkinlikleriyle yatırım projelerini halka duyurmak amacıyla web sayfasında yayınlamak, bilgileri güncel tutmaktır.
- 6-E-İçişleri Projesi doğrultusunda iş ve işlemlerin elektronik ortamda yürütmek, diğer birimleri yönlendirmektir.

2- EVRAK KAYIT:

- 1- İdareye gelen ve giden tüm evrakları “e-içişleri” Projesi dahilinde kayıt altına almak,
- 2-İlgili birim ve kurumlara dağıtımını, posta işlemlerini yapmak,
- 3- İdareye teslim edilen veya İdarenin göndereceği “gizli”, “çok gizli”, “kişiyeye özel”, “hizmete özel”, evrakların teslimini azami dikkat çerçevesinde gerçekleştirmek,
- 4-3071 Sayılı Dilekçe Kanunu gereği, dilekçe sahiplerine alındı belgesi vererek, evrakın yerine ulaşacağı konusunda vatandaşa güven verecek tedbirleri almaktır.

14- ULUSAL ADRES VERİ TABANI SERVİSİ

İl Özel İdaremiz bünyesinde görev yetki ve sorumluluk alanımızda bulunan 176 köy ve 3 mahallenin bina dış kapı numara levhalarının numaralama ile ilgili tüm işlemleri yapılmıştır. Ulusal Adres Veri Tabanına yeni kayıt ve veri güncelleme işlemleri halen Müdürlüğümüz tarafından yürütülmektedir.

15- BİLGİ EDİNME BİRİMİ

Bilgi edinme hakkının kullanılması konusunda yapılan başvuruları, Kanunda belirtilen sınırlar dahilinde, süresi içinde cevaplandırarak, bilgi veya belgeye erişimde gereken kolaylıklar sağlanmıştır.

Bir önceki yıla ait, olumlu cevaplanan, reddedilen başvuru sayısı gibi istatistik bilgileri her yıl Şubat ayının sonuna kadar Bilgi Edinme Değerlendirme Kuruluna iletilmek üzere İl Basın ve Halkla İlişkiler Müdürlüğüne gönderilmiştir.

TEKNOLOJİK MALZEME LİSTESİ

KIRKLARELİ İL ÖZEL İDARESİ DONANIM LİSTESİ				
		İLÇE	MERKEZ	TOPLAM
TELEFON SANTRALİ		0	2	2
FAKS		0	3	3
FOTOKOPİ		0	5	5
SERVER		0	1	1
BİLGİSAYAR	Dizüstü	0	25	25
	Masaüstü	8	93	101
YAZICI	Renkli	0	9	9
	Siyah-Beyaz	1	50	51
TARAYICI		0	14	14
ÇOK FONKSİYONLU (Yazıcı, Tarayıcı, Fotokopi, Faks)		3	4	7
GÜÇ KAYNAĞI		1	3	4
PROJEKSİYON		0	3	3

D-İNSAN KAYNAKLARI

GÖREVİN KISA TANIMI:

Kırklareli İl Özel İdaresi'nin insan kaynaklarına ilişkin görevlerinin planlanması, yürütülmesi, koordine edilmesi ve denetlenmesidir

KADRO VE PERSONEL DURUMU :

İlimizin ihtiyaçlarının belirlenmesinde ve kaynak kullanımında diğer resmi ve özel kurumlarla işbirliği ve koordinasyon içerisinde, toplumun görüş ve katkılarına açık, katılımcı, saydam ve hesap verebilir bir anlayışla hizmet sunmayı özümsemiş, işlevsel, rasyonel ve çağdaş bir yönetsel yapı oluşturmak amacıyla, Kırklareli İl Özel İdaresinin teşkilat yapısı, "İl Özel İdareleri Norm Kadro İlke ve Standartlarına İlişkin Yönetmelik hükümleri doğrultusunda oluşturulmuştur.

Bu doğrultuda, İdaremiz çalışanlarına, kurumsal yapının etkinliğini ve yerinden yönetim anlayışının güçlendirilmesini sağlamaya yönelik olmak üzere, ihtiyaç duyulan tüm konularda hizmet içi eğitim verilecek ve hizmet içi eğitimde süreklilik sağlanacaktır.

İlimiz Özel İdaresinde, 5302 Sayılı Kanununun 36. maddesine istinaden, 10.06.2007 tarih ve 26548 sayılı Resmi Gazete'de yayımlanarak yürürlüğe giren "İl Özel İdareleri Norm Kadro İlke ve Standartlarına İlişkin Yönetmelik" in 10. maddesi gereğince, İl Genel Meclisi'nin 03.08.2007 tarih ve 112 sayılı kararı ile norm kadro olarak 172 memur kadrosu, İl Genel Meclisinin 11.11.2008 tarih ve 112 sayılı kararı ile 1 adet Strateji Geliştirme Müdürü kadrosu, İl Genel Meclisinin 23.11.2011 tarih ve 201 sayılı kararı ile 1 adet İşletme Müdürü ile 1 adet Ruhsat ve Denetim Müdürü, 10.04.2012 tarih ve 28260 tarih ve sayılı Resmi Gazete'de yayımlanarak yürürlüğe giren "İl Özel İdareleri Norm Kadro İlke ve Standartlarına İlişkin Yönetmelikte Değişiklik Yapılmasına İlişkin Yönetmelik" gereğince, İl Genel Meclisinin 08.05.2012 tarih ve 108 Sayılı Kararı ile ihdas edilen 19 memur kadrosu olmak üzere toplam 194 memur kadrosu ihdas edilmiş ve ayrıca, Bakanlar Kurulunun 06.05.2013 tarih ve 2013-4747 sayılı kararı ile 3 adet İç Denetçi kadrosu ilave edilerek toplamda **197 memur kadrosu ihdas** edilmiştir.

İdareimizde halen, norm kadrolara atanmış 66 memur, 1 norm kadro fazlası memur ve 4 sözleşmeli memur ile birlikte **toplam 71 memur personel çalışmakta** olup, halen 132 adet boş memur kadrosu bulunmaktadır.

Ayrıca, İl Özel İdareleri Norm Kadro İlke ve Standartlarına İlişkin Yönetmelik gereğince, İl Genel Meclisinin 03.08.2007 tarih ve 112 sayılı kararı ile 85 adet sürekli işçi norm kadrosu ihdas edilmiş, ayrıca 10.04.2012 tarih ve 28260 tarih ve sayılı Resmi Gazete'de yayımlanarak yürürlüğe giren "İl Özel İdareleri Norm Kadro İlke ve Standartlarına İlişkin Yönetmelikte Değişiklik Yapılmasına İlişkin Yönetmelik" gereğince, İl Genel Meclisinin 08.05.2012 tarih ve 108 Sayılı Kararı ile ihdas edilen 9 işçi kadrosu ve 5620 Sayılı "Kamuda Geçici İş Pozisyonlarında Çalışanların Sürekli İşçi Kadrolarına veya Sözleşmeli

Personel Statüsüne Geçirilmeleri, Geçici İşçi Çalıştırılması ile Bazı Kanunlarda Değişiklik yapılması Hakkında Kanun'un gereğince de, sürekli işçi kadrosuna geçirilen ve **halen çalışmakta** olan 55 işçi norm kadroya ilave edilmek suretiyle, **toplam norm işçi kadro sayımız 149 olarak belirlenmiştir.**

İdaremizde halen 4857 Sayılı İş Kanunu'na tabii olarak Sürekli İşçi kadrosunda 197 kişi çalışmakta olup, bu kadrolardan her hangi bir şekilde boşalması halinde, İl Genel Meclis kararı ile işçi norm kadro sayısı olan 94'e düşünceye kadar iptal edilmektedir.

İl Özel İdaresi teşkilatımızda 2013 yılında 8 işçi emekli olmuş, 1 işçide vefat etmiştir. 4 memur personel naklen İdaremize geçmiş ve KPSS-2012/ 1 Yerleştirme sonuçlarına göre askere giden 1 personel ile ÖMSS 2013 Yerleştirme Sonuçlarına göre 1 Maden Mühendisi, ile askerden dönen 1 sözleşmeli personel ile 2 yeni sözleşmeli personel alınmış, halen Genel Sekreter, Genel Sekreter Yardımcıları , Birim Müdürleri, Sözleşmeli Personel dahil olmak üzere 71 memur, 197 sürekli işçi ve 14 geçici işçi personelle birlikte toplam 282 personel görev yapmaktadır.

Ayrıca, İlimiz İl İstihdam ve Mesleki Eğitim Kurulu'nun 01.10.2012 tarihli toplantısında alınan karar gereğince, Çalışma ve İş Kurumu İl Müdürlüğünce yürütülmekte olan Toplum Yararına Çalışma Projesi kapsamında İdaremiz tarafından gerçekleştirilecek olan "Köy Yollarının Ağaçlandırılması ve Çevre Düzenlemeleri Projesi"nde, 15 işçi 03.12.2012 – 30.06.2013 tarihleri arasında 7 ay süre ile programlı köy yollarında asfalt ve çevre düzenlemesi işlerinde, İdaremizce tespit edilen köy yollarına 2260 adet ağaç fidanı dikimi ile İlimiz dahilindeki köy yollarında altyapı çalışması ve asfalt çalışması olarak 115 km yolda çalışma gerçekleştirilmiştir.

İ- HUKUK MÜŞAVİRLİĞİ

Görev Tanımı: İl Makamı, İl Özel İdaresi ve bağılı müdürlüklerce yapılan hizmetlerin hukuki gerekleri hakkında görüş ve kanaat belirtmek, leh ve aleyhte açılmış ve açılacak her türlü hukuki icra ve idari davalar ile işlerine ait mahkeme hakem ve mercii kararlarının takip, savunma ve gereklerini yapmak,

NORM KADROLAR	
SINIFI	NORM KADRO
Genel Sekreter	1
Genel Sekreter Yrd	2
Hukuk Müşaviri	1
Avukat	2
Müdür	12
İlçe Özel İdare Müdürü	7
Şef	26
Uzman	6
Sivil Savunma Uzmanı	2
Mali Hizmetler Uzmanı	2
Mali Hizmetler Uzman Yardımcısı	1
İdari Personel	52
Teknik Personel	45
Sağlık Personeli	14
Yardımcı Hizmetler Personeli	21
İç Denetçi	3
Norm Kadro Memur Toplamı	197
Norm Kadro Sürekli İşçi Toplamı	94

İL ÖZEL İDARE PERSONELİ EĞİTİM DURUMU										
Kadrosu	Dok.	Y.L.	Lisans	İki Yıllık	End. Mes.L	Lise	Ortaokul	İlkokul	Okur Yazar	TOPLAM
Memur	1	2	46	8	-	6	3	1	-	67
İşçi	-	-	25	10	28	22	22	90	-	197
Söz. Mühendisler	-	-	-	-	-	-	-	-	-	-
Söz. Mimar	-	-	-	-	-	-	-	-	-	-
Söz.Şehir Plancısı	-	-	1	-	-	-	-	-	-	1
Söz. Avukat	-	-	-	-	-	-	-	-	-	-
Söz.Fizikçi	-	-	1	-	-	-	-	-	-	1
Söz. Arkeolog	-	-	-	-	-	-	-	-	-	-
Söz.Sanat Tarihçisi	-	-	-	-	-	-	-	-	-	-
Söz.Tekniker	-	-	-	-	-	-	-	-	-	-
Söz.Tekniker	-	-	2	-	-	-	-	-	-	2
Geçici İşçi	-	-	-	1	8	-	2	3	-	14
TOPLAM	1	2	75	19	36	28	27	94	-	282

21.10.2013 tarihi itibariyle.

KIRKLARELİ İL ÖZEL İDARESİ MEMUR KADRO KÜTÜĞÜ

UNVAN KODU	İHDAS EDİLEN KADRO UNVANLARI	SINIFI	DERECE	ADEDİ	İL GENEL MECLİS KARARI
1125	Genel Sekreter	GİH	1	1	03.08.2007 - 112
1150	Genel Sekreter Yardımcısı	GİH	1	1	03.08.2007 - 112
1150	Genel Sekreter Yardımcısı	GİH	1	1	08.05.2012 - 108
1180	Hukuk Müşaviri	GİH	2	1	03.08.2007 - 112
11123	Mali Hizmetler Müdürü	GİH	1	1	03.08.2007 - 112
4600	Yazı İşleri Müdürü	GİH	1	1	03.08.2007 - 112
11085	İnsan Kaynakları ve Eğitim Müdürü	GİH	1	1	03.08.2007 - 112
11083	İmar ve Kentsel İyileştirme Müdürü	GİH	1	1	03.08.2007 - 112
11143	Plan Proje Yatırım ve İnşaat Müdürü	GİH	1	1	23.11.2011 - 202
11183	Yol ve Ulaşım Hizmetleri Müdürü	GİH	1	1	03.08.2007 - 112
11157	Su ve Kanal Hizmetleri Müdürü	GİH	1	1	03.08.2007 - 112
4234	Destek Hizmetleri Müdürü	GİH	1	1	03.08.2007 - 112
11153	Strateji Geliştirme Müdürü	GİH	1	1	11.11.2008 - 112
4135	Bilgi İşlem Müdürü	GİH	1	1	08.05.2012 - 108
3970	İşletme Müdürü	GİH	1	1	23.11.2011 - 201
11144	Ruhsat ve Denetim Müdürü	GİH	1	1	23.11.2011 - 201
6175	Uzman	GİH	1	4	03.08.2007 - 112
6175	Uzman	GİH	1	2	08.05.2012 - 108
6835	Şef	GİH	3	4	03.08.2007 - 112
6835	Şef	GİH	3	1	08.05.2012 - 108
6835	Şef	GİH	4	1	08.05.2012 - 108
6835	Şef	GİH	4	5	03.08.2007 - 112
6835	Şef	GİH	5	5	03.08.2007 - 112
6835	Şef	GİH	6	5	03.08.2007 - 112
6835	Şef	GİH	7	5	03.08.2007 - 112
6188	Mali Hizmetler Uzmanı	GİH	1	1	03.08.2007 - 112
6188	Mali Hizmetler Uzmanı	GİH	6	1	03.08.2007 - 112
6285	Mali Hizmetler Uzman Yardımcısı	GİH	6	1	03.08.2007 - 112
7825	Veri Hazırlama ve Kontrol İşletmeni	GİH	3	5	03.08.2007 - 112
7825	Veri Hazırlama ve Kontrol İşletmeni	GİH	4	7	03.08.2007 - 112
7825	Veri Hazırlama ve Kontrol İşletmeni	GİH	7	1	03.08.2007 - 112
7825	Veri Hazırlama ve Kontrol İşletmeni	GİH	8	4	03.08.2007 - 112
7825	Veri Hazırlama ve Kontrol İşletmeni	GİH	8	1	08.05.2012 - 108
7825	Veri Hazırlama ve Kontrol İşletmeni	GİH	5	3	08.05.2012 - 108
7825	Veri Hazırlama ve Kontrol İşletmeni	GİH	3	1	06.11.2012 - 202
7825	Veri Hazırlama ve Kontrol İşletmeni	GİH	6	1	06.11.2012 - 202
7820	Bilgisayar İşletmeni	GİH	3	1	03.08.2007 - 112
7820	Bilgisayar İşletmeni	GİH	5	1	08.05.2012 - 108
7820	Bilgisayar İşletmeni	GİH	7	1	03.08.2007 - 112

UNVAN KODU	İHDAS EDİLEN KADRO UNVANLARI	SINIFI	DERECE	ADEDİ	İL GENEL MECLİS KARARI
7575	Ambar Memuru	GİH	5	1	03.08.2007 - 112
7525	Ayniyat Saymanı	GİH	1	1	03.08.2007 - 112
7580	Ayniyat Memuru	GİH	5	1	03.08.2007 - 112
7580	Ayniyat Memuru	GİH	9	1	03.08.2007 - 112
7560	Kontrol Memuru	GİH	1	1	03.08.2007 - 112
7560	Kontrol Memuru	GİH	4	1	03.08.2007 - 112
6540	Çözümleyici	GİH	1	2	06.08.2013-198
6410	Muhasebeci	GİH	1	1	03.08.2007 - 112
6410	Muhasebeci	GİH	3	1	06.11.2012 - 202
6410	Muhasebeci	GİH	7	1	03.08.2007 - 112
6410	Muhasebeci	GİH	8	1	03.08.2007 - 112
6535	Programcı	GİH	4	1	03.08.2007 - 112
6535	Programcı	GİH	9	1	03.08.2007 - 112
7555	Memur	GİH	5	2	03.08.2007 - 112
7555	Memur	GİH	5	1	07.04.2010 - 36
7555	Memur	GİH	5	1	03.08.2007 - 112
7555	Memur	GİH	8	1	07.04.2010 - 36
7555	Memur	GİH	8	1	08.05.2012 - 108
7555	Memur	GİH	11	5	03.08.2007 - 112
7555	Memur (Özürlü Kadrosu)	GİH	11	1	03.08.2007 - 112
6270	Sivil Savunma Uzmanı	GİH	1	1	03.08.2007 - 112
6270	Sivil Savunma Uzmanı	GİH	3	1	03.08.2007 - 112
3110	İç Denetçi	GİH	1	1	31.05.2013 tarih ve 28663sayılı Resmi Gazete (06.05.2013/2013-4747 Sayılı B.K.K)
3110	İç Denetçi	GİH	3	1	
3110	İç Denetçi	GİH	5	1	
11077	İLÇE ÖZEL İDARE MÜDÜRÜ	GİH	1	1	03.08.2007 - 112
11077	İLÇE ÖZEL İDARE MÜDÜRÜ	GİH	3	2	03.08.2007 - 112
11077	İLÇE ÖZEL İDARE MÜDÜRÜ	GİH	1-4	4	03.08.2007 - 112
5935	Avukat	AH	5	1	06.08.2013-197
5935	Avukat	AH	4	1	03.08.2007 - 112
8560	Fizikçi	TH	5	1	05.06.2013 - 151
8505	Mimar	TH	5	1	06.08.2013-197
8505	Mimar	TH	5	1	03.08.2007 - 112
8505	Mimar	TH	5	1	23.11.2011 - 203
8505	Mimar	TH	3	1	08.05.2012 - 108
13500	Peyzaj Mimarı	TH	1	1	12.11.2008 - 113
8500	Mühendis	TH	1	5	03.08.2007 - 112
8500	Mühendis	TH	1	1	02.09.2008 - 76

UNVAN KODU	İHDAS EDİLEN KADRO UNVANLARI	SINIFI	DERECE	ADEDİ	İL GENEL MECLİS KARARI
8500	Mühendis	TH	2	1	06.01.2011 - 16
8500	Mühendis	TH	3	2	08.05.2012 - 108
8500	Mühendis	TH	5	1	23.11.2011 - 203
8500	Mühendis	TH	5	5	03.08.2007 - 112
8500	Mühendis	TH	5	3	08.05.2012 - 108
8500	Mühendis	TH	5	4	06.08.2013-197
6485	Arkeolog	TH	5	1	03.08.2007 - 112
13600	Sanat Tarihçisi	TH	5	1	03.08.2007 - 112
8535	Şehir Plancısı	TH	5	1	06.08.2013-197
8535	Şehir Plancısı	TH	5	1	03.08.2007 - 112
8790	Teknisyen	TH	9	1	03.08.2007 - 112
8855	Topograf	TH	9	2	03.08.2007 - 112
8750	Tekniker	TH	1	1	03.08.2007 - 112
8750	Tekniker	TH	1	1	07.01.2008 - 15
8750	Tekniker	TH	2	1	08.10.2008 - 96
8750	Tekniker	TH	5	1	06.08.2013-197
8750	Tekniker	TH	7	4	03.08.2007 - 112
8750	Tekniker	TH	7	1	08.05.2012 - 108
8570	İstatistikçi	TH	1	1	06.09.2013 - 227
8105	Uzman Tabip	SH	1	1	03.08.2007 - 112
8105	Uzman Tabip	SH	6	1	03.08.2007 - 112
8110	Tabip	SH	1	1	03.08.2007 - 112
8110	Tabip	SH	5	2	03.08.2007 - 112
8155	Psikolog	SH	5	1	03.08.2007 - 112
8200	Eczacı	SH	1	1	03.08.2007 - 112
8200	Eczacı	SH	5	1	03.08.2007 - 112
8400	Hemşire	SH	1	1	03.08.2007 - 112
8400	Hemşire	SH	8	1	03.08.2007 - 112
8410	Sağlık Memuru	SH	3	1	03.08.2007 - 112
8410	Sağlık Memuru	SH	5	1	03.08.2007 - 112
8410	Sağlık Memuru	SH	9	1	03.08.2007 - 112
6340	Sosyal Çalışmacı	SH	8	1	03.08.2007 - 112
9485	Dağıtıcı	YH	10	3	03.08.2007 - 112
9400	Hizmetli	YH	5	3	03.08.2007 - 112
9400	Hizmetli	YH	5	1	07.04.2010 - 36
9400	Hizmetli	YH	7	1	03.08.2007 - 112
9400	Hizmetli	YH	11	6	03.08.2007 - 112
9435	Kaloriferci	YH	11	3	03.08.2007 - 112
9465	Bekçi	YH	11	4	03.08.2007 - 112
	TOPLAM			197	

KIRKLARELİ İL ÖZEL İDARESİ SÜREKLİ İŞÇİ KADRO KÜTÜĞÜ

İL ÖZEL İDARELERİ SÜREKLİ İŞÇİ KADRO KÜTÜĞÜ		
SÜREKLİ İŞÇİ UNVAN KODU	SÜREKLİ İŞÇİ KADRO UNVANI	ADEDİ
25700	USTABAŞI	4
25560	USTA	15
10820	İŞÇİ	20
1160	AŞÇI	2
17840	OPERATÖR	24
26320	YAĞCI	3
22580	ŞOFÖR	26
	TOPLAM	94
---	İŞÇİ (5620 Sayılı Kanun kapsamında sürekli işçi kadrosuna geçirilen ve halen çalışmakta olan)	55
	GENEL TOPLAM:.....	149

İdareimizde halen 4857 Sayılı İş Kanunu'na tabi olarak Sürekli İşçi kadrosunda 14.09.2013 tarihi itibarıyla 197 kişi çalışmakta olup, bu kadrolardan herhangi bir şekilde boşalması halinde, İl Genel Meclis kararı ile işçi norm kadro sayısı 94'e düşüncüye kadar iptal edilmektedir.

İl Özel İdaresi teşkilatımızda 2013 yılında 11 işçi emekli olmuş, 4 memur personel naklen İdaremize geçmiş, KPSS-2012/1 Yerleştirme Sonuçlarına göre ataması yapılan personelden 1 memur personel, ÖMSS-2013 yerleştirme sonucuna göre 1 özürü memur ile Maliye Bakanlığı tarafından kurumza ataması yapılan Mali Hizmetler Uzmanı toplam 3 personel göreve başlamıştır. Yeni 4 adet sözleşmeli personel olarak alınarak, 16 adet sözleşmeli personel kadroya alınmıştır.. Halen Genel Sekreter, Genel Sekreter Yardımcıları, Birim Müdürleri, Sözleşmeli personelle birlikte dahil olmak üzere 71 memur, 197 sürekli işçi ile 14 geçici işçi ile birlikte 282 personel görev yapmaktadır.

İdareimizin ihtiyacı olan şoför ve operatör temini amacıyla Kırklareli İş Kurumu İl Müdürlüğüne müracaat edilmiş olup, 11 adet kamyon şoförü, 1 adet silindir operatörü, 1 adet grayder operatörü toplam 13 adet geçici işçi 01.07.2013 tarihi itibarıyla göreve başlamış olup, 26.12.2013 tarihinde iş akitleri sona erdiğinde askıya alınacak olup, toplam 14 geçici işçi personelimiz bulunmaktadır.

KIRKLARELİ İL ÖZEL İDARESİ
TEŞKİLAT KADROSU

KADRO :

Toplam Kadro : 196+1=197 (3 adet İç Denetçi+1 Norm Kadro Fazlası)
Dolu Kadro : 66+1+4 (1 adet Norm Kadro Fazlası+ 4 adet Sözleşmeli Personel)
Boş Kadro : 132
Sürekli İşçi : 137+55+3+2=197 (K.H.Devredilen 137+5620 S.K.55+3Özürlü+2Eski Hükümlü)
Geçici İşçi : 14
Sözleşmeli Memur : 4
Şirket Çalışanı(Hizmet Alımı) : 20 kişi (9 Özel Güvenlik +11 Diğer çalışanlar)

DOLU KADROLAR

İLÇELER	G.İ.H	Tek. Hiz.	Y.H	A.H.	S.H.	Daimi İşçi	Geçici İşçi	TOPLAM
Merkez	33	27	2	1	-	184	14	261
Babaeski	1	-	1	-	-	1	-	3
Demirköy	-	-	-	-	-	4	-	4
Kofçaz	-	-	-	-	-	1	-	1
Lüleburgaz	1	-	-	-	-	5	-	6
Pehlivanköy	-	-	-	-	-	-	-	-
Pınarhisar	-	-	-	-	-	-	-	-
Vize	1	-	-	-	-	2	-	3
Sözleşmeli Memur (Merkez)	-	4	-	-	-	-	-	4
TOPLAM	36	31	3	1	-	197	14	282

Şirket Çalışanı	-	-	-	-	-	-	-	20
-----------------	---	---	---	---	---	---	---	----

İL AFET VE ACİL DURUM MÜDÜRLÜĞÜ

BİRİMLER	NORM KADRO	G.İ.H.		T.H.		S.H.		Y.H.		DOLU	BOŞ
		D	B	D	B	D	B	D	B		
İl Afet ve Acil Durum Müdürlüğü	30	14	4	6	3	1	1	1	-	22	8
Arama ve Kurtarma Ekipleri	13	2	-	9	1	1	-	-	-	12	1
İl Afet ve Acil Durum Merkezi	7	3	3	1	-	-	-	-	-	4	3
TOPLAM	50	19	7	16	4	2	1	1	-	38	12

21.10.2013 tarihi itibarıyla.

İl Afet ve Acil Durum Müdürlüğünde var olan 30 norm kadrodan, 1 müdür, 3 şube müdürü, 3 mühendis, 1 mimar 2 tekniker, 1 sosyal çalışması, 1 muhasebeci, 1 satın alma memuru, 1 ambar memuru, 1 santral memuru, 3 veri hazırlama kontrol işletmeni, 1 çözümleyici, 2 şoför ve 1 hizmetli kadrosu dolu olup, 8 kadro boş bulunmaktadır.

Arama ve Kurtarma ekiplerinde var olan 13 norm kadrodan, 1 şoför, 1 şef, 1 sağlık memuru ile 9 arama ve kurtarma teknisyeni (1' i askerde) kadrosu dolu olup, 1 kadro boş bulunmaktadır.

İl Afet ve Acil Durum Merkezinde var olan 7 norm kadrodan 1 mühendis 3 enformasyon memuru ve 1 santral memuru dolu olup, 2 kadroda boş bulunmaktadır.

E-DİĞER HUSUSLAR

II- PERFORMANS BİLGİLERİ

A- TEMEL POLİTİKA VE ÖNCELİKLER

Kırklareli İl Özel İdaresi İl Genel Meclisinin 09.10.2009 tarih ve 164 sayılı kararı ile kabul edilen 2010-2014 Yıllarını kapsayan Orta Vadeli (5 yıllık) Stratejik Plan'da belirtilen stratejik konular aşağıda gösterildiği gibi sıralanmıştır.

İl Özel İdaresi'nin Temel Politika ve Öncelikleri belirtilen stratejik konular çerçevesinde belirlenmiştir.

I- KURUMSAL YAPININ GELİŞTİRİLMESİ POLİTİKALARI

Kırklareli İl Özel İdaresi'ni; İlin ihtiyaçlarının belirlenmesinde ve kaynak kullanımında diğer resmi ve özel kurumlarla işbirliği ve koordinasyon içerisinde bulunularak, toplumun görüş ve katkılarına açık, katılımcı, objektif bir yaklaşımla halkına hizmet sunmayı kendine görev edinmiş, çağdaş bir idari yapı haline getirmektedir.

- Köy yerleşim alanlarını planlı, düzenli, yaşanabilir ve altyapısı hazır yeni yerleşim yerleri haline getirmek.
- İlimizin Kalkınma plan ve programlarında yer alan ilke ve politikalara uygun şekilde, toprak ve su kaynaklarını köylerde yaşayan halkımızın hizmetine sunarak, halkın gelişmişlik seviyesini yükseltmek amacıyla yeni etüt ve projeler üretmek.
- 5302 sayılı yasa ve diğer kanunlarla İl Özel İdaresine verilen görev ve sorumlulukların daha etkin yürütülebilmesi için imkanlar ölçüsünde kullanılacak her türlü kaynağı açık, katılımcı, saydam ve hesap verebilir bir anlayışla hizmete sunmak.
- 5302 Sayılı İl Özel İdaresi kanununda öngörülen faaliyetler ve kurumsal yapı dikkate alınarak hizmetlerin etkili, verimli ve koordineli bir çalışma ortamı sağlamak için personele fiziki ortam sağlanacaktır.
- Personelin, norm kadro çalışmaları çerçevesinde performans, kariyer ve liyakatine göre istihdamı sağlanarak, özlük hakları iyileştirilmek suretiyle iş verimliliği ile çalışma ve yaşama standartlarını yükseltmektir.
- Kırklareli İl Genel Meclisi Üyeleri, Muhtarlar ve İl Özel İdaresi çalışanlarına öncelikle oluşturulacak yeni kurumsal yapının etkinliğini ve yerinden yönetim anlayışının güçlendirilmesini sağlamaya yönelik(Stratejik Plan, Performans Programı, 5018 ve 4734 sayılı kanunlar vb. konularda) planlama döneminde

hizmet içi eğitim verilecek ve hizmet içi eğitimde süreklilik sağlanacak, personelin performansını arttırmaya yönelik teşvik mekanizmalar geliştirilecektir.

- Kırklareli İl Özel İdaresinin düzenlemiş olduğu Kamu İç Kontrol Eylem Planına uygun olarak hareket edilmesi sağlanacaktır.
- Devletin hüküm ve tasarrufu altında veya özel mülkiyetinde bulunan makilik alanların alt yapı tesislerini imar, ıslah ve ihya etmek için gerekli olan projeleri hazırlanması veya hazırlatılması sağlanacaktır.

II- KIRSAL KALKINMA VE KIRSAL ALTYAPI POLİTİKALARI

Kent-kır ayırımı yapmadan, sosyo-ekonomik gruplar arasındaki hizmet farklılıklarını azaltan, çağdaş yaşamın gerekleriyle uyumlu, halkın ihtiyaç ve beklentilerine cevap veren bir anlayışla, fiziki ve sosyal altyapı çalışmalarına önem verilecektir.

SU VE KANAL HİZMETLERİ:

- Çevre sağlığı açısından risk taşıyan yöreler ile nüfusu fazla olan köyler öncelikli olmak üzere kırsal kanalizasyon şebekeleri ile atık su tesislerinin yaygınlaştırılması çalışmalarına hız verilecektir.
- Tüm köylerin yeterli ve sağlıklı içme suyuna kavuşturulması, çağdaş yaşamın gerekleriyle uyumlu, halkın ihtiyaç ve beklentilerine cevap veren bir anlayışla yürütülmesi sağlanacaktır.
- Mevcut su sağlama tesislerinde kayıp ve kaçaklar azaltılarak ülke su kaynaklarının etkin kullanılması sağlanacaktır. İlimizde su kaynaklarının tahsisi, kullanılması, geliştirilmesi ve kirlenmeye karşı korunmasıyla ilgili çalışmalar tamamlanacaktır.
- Yer altı ve yerüstü su kaynaklarının kirlenmeden korunması sağlanacak ve atık suların arıtıldıktan sonra tarım ve sanayide kullanılması teşvik edilecektir.

YOL VE ULAŞIM HİZMETLERİ:

- Ulaştırma türlerinin teknik ve ekonomik açıdan en uygun yerlerde kullanıldığı dengeli, akılcı ve etkin bir ulaşım altyapısının oluşturulmasında, sistem, bütüncül bir yaklaşımla ele alınacak; yük taşımalarının demiryollarına kaydırılmasını, önemli limanların lojistik merkezler olarak geliştirilmesini sağlayan, taşıma modlarında güvenliği öne çıkaran politikalar izlenecektir. Yük taşımalarının demiryolu ağırlıklı yapılması ulaşım sektöründe stratejik bir amaçtır.
- Başta karayolu olmak üzere ulaşımın tüm modlarında trafik güvenliğinin artırılmasına, mevcut altyapının korunmasına, verimli kullanımının

sağlanmasına ve bilgi ve iletişim teknolojilerinden en üst düzeyde yararlanılmasına önem ve öncelik verilecektir.

- Tüm köy yolları, her mevsim emniyetli bir şekilde ulaşılabilen, köy yolu standardına uygun bir biçimde yapılarak, köy ve bağlularının ulaşım sorunu çözülecektir.

BAYINDIRLIK HİZMETLERİ:

- Yatırım programlarında yer alan hizmetlerin yerine getirilebilmesi için ihtiyaç duyulan araç, gereç, makine ve ekipmanlar temin edilerek bunların bakım-onarım ve ikmalleri yapılacaktır.

III- TARIM POLİTİKALARI

TARIM HİZMETLERİ:

Ulusal tarım politikalarını göz önünde bulundurarak insan sağlığına öncelik veren dengeli çevreyle uyumlu, sürdürülebilir, rekabet gücü olan ve ihracatı ön planda tutan bir tarımsal kalkınma gerçekleştirilmesi amacıyla kırsal altyapıyı katılımcı bir yaklaşımla geliştirmektir.

- Gıda güvencesinin ve güvenliğinin sağlanması ile doğal kaynakların sürdürülebilir kullanımı gözetilerek, örgütlü ve rekabet gücü yüksek bir tarımsal yapı oluşturulacaktır.
- Yüksek verimli tarım alanlarının tarımsal üretim amacıyla kullanılması, tarım topraklarından, tahlillerle belirlenecek kabiliyetleri doğrultusunda ve doğru tarım teknikleri ile faydalanılması; ayrıca, arazi kullanım planlaması ve yaygın erozyonun önlenmesi suretiyle toprak kaynaklarının etkin kullanımı esas alınacaktır.
- Tarımsal üretimin rekabet gücüne doğrudan katkıda bulunacak şekilde; yüksek üretim değeri bulunan tarım ürünleri üretiminin artırılması amacıyla maliyet etkin bir biçimde sulama yatırımları ve tarım işletmelerinde gözlenen arazi parçalılığı sorununun hafifletilmesine yönelik olarak toplulaştırma yatırımları yaygınlaştırılacaktır.
- Tarım Kanunuyla çerçevesi belirlenen tarım destekleme politikaları, üretimde verimliliği artırmaya yönelik yeni uygulama unsurlarıyla zenginleştirilecektir.
- Verimliliğin ve üretici gelirlerinin istikrarlı bir şekilde artırılması amacıyla, çiftlikten sofraya gıda güvenliğinin sağlanması yönünde tarımsal üretim ve pazarlama aşamalarında başta ilaç ve gübre ile nitelikli tohumluk kullanımı, sulama, bitki ve hayvan sağlığı ile gıda hijyeni olmak üzere çeşitli konularda eğitim ve yayım hizmetleri artırılabilecektir. Söz konusu hizmetlerin genç ve kadın çiftçileri de kapsayacak şekilde ve yapıları güçlendirilmiş üretici örgütleri tarafından yürütülmesine ağırlık verilecektir.

- Görece katma değeri yüksek ürünler elde edilen hayvancılık faaliyetlerinde; hayvan ıslahına, hayvan hastalık ve zararlılarıyla mücadeleye, meraların ıslahının ve kullanımının düzenlenmesine, kaliteli yem bitkileri üretiminin artırılmasına ve yayım hizmetlerine ağırlık verilerek, AB'ye katılım öncesi rekabet gücünün artırılması hedeflenecektir. Sınırlarımızdaki yasal olmayan hayvan hareketleri engellenecektir. Hayvancılık ve hayvansal ürünler üretimi geliştirilerek, yetiştiricinin gelir seviyesi yükseltilecektir.
- Öncelikle çölleşme ve toplum sağlığı dikkate alınarak, havza bazında endüstriyel ve toprak muhafaza ağaçlandırmaları, rehabilitasyon çalışmaları, kent ormancılığı ve tarımsal ormancılık yapılmasıyla arazilerin daha iyi değerlendirilmesi, özel ağaçlandırmaların geliştirilmesi ve toplumun bu konularda bilinçlendirilmesi önem arz etmektedir.
- Gelecek kuşakların ihtiyaçlarını gözeterek, doğal kaynakların koruma ve kullanma koşulları belirlenecek ve bu kaynaklardan herkesin adil biçimde yararlanmasını sağlayacak şekilde çevre yönetim sistemleri oluşturulacaktır.
- Kırsal kesimin ekonomik yönden güçlendirilmesi için tarımsal amaçlı kooperatifler ve şirketler, üretici birlikleri ve kooperatif üst birlikleri kurulması özendirilecek ve kooperatifler teknik ve mali yönden desteklenecektir.

IV- SOSYAL REFAH POLİTİKALARI

MİKRO KREDİ VE YOKSULLUKLA MÜCADELE HİZMETLERİ:

- Gelirleri düşük, sermaye birikimleri yetersiz, küçük girişimcilerin ve dezavantajlı grupların, mesleki, sanatsal birikimlerini ve yeteneklerini, gelirlerini arttırıcı faaliyetlere kanalize etmek amacıyla mikro kredilerle desteklenmesini sağlamak ve işsizliğin azaltılmasına katkıda bulunmaktır.
- Ekonomik, sosyal ve sağlık yönünden yoksunluk içinde bulunan kişi, aile ve grupların (kimsesizler, yoksullar, yaşlılar, engelliler, şiddete maruz kalmış kadınlar, sokakta yaşayan/çalışan çocuklar v.b.) envanteri çıkarılacak, gereksinimleri belirlenerek gerekli yardımlardan yararlanmaları sağlanacak ve kendi kendilerine yeterli duruma gelmeleri için gerekli çalışmalar yapılacaktır.

SAGLIK HIZMETLERI:

- Saglik hizmetlerinde kalitenin yükseltilebilmesi için saglik kurumlarının fiziki alt yapı, donanımı ve personel ihtiyaçları optimal düzeyde karşılanacaktır.
- Hasta odaklı bir saglik sistemi oluşturulacak, tıptaki kötü uygulamaları önlemeye yönelik hukuki düzenlemeler yapılacaktır. Ayrıca, vatandaşların ve saglik personelinin hasta hakları konusunda bilinçlendirilmesi sağlanacak ve saglik kuruluşlarında hasta haklarına ilişkin birimler kurularak uygulamalar yaygınlaştırılacaktır.
- Daha verimli işletilmelerinin sağlanması ve hizmet kalitelerinin artırılması amacıyla, hastaneler idari ve mali açıdan kademeli olarak özerkleştirilecektir. Hizmet kalitesinin artırılması amacıyla hizmet sunumuna ve personele ilişkin ulusal standartlar belirlenecek, saglik birimlerinin akreditasyonu için gerekli sistem oluşturulacaktır.
- Önleme tedaviden önce gelir ilkesine uyarak kaynakların tahsisinde, başta bulaşıcı hastalıklar ve anne-çocuk sağlığı olmak üzere önlenabilir hastalıklar, gıda, tüketici ve çevre sağlığı alanlarına yönelik koruyucu saglik hizmetlerine öncelik verilecektir.
- Sevk zincirinin etkin işletilmesi ve bilgi sistemlerinin yaygın olarak kullanılması ile hastanelerde hizmet verilmesi kolaylaştırılacak ve saglik harcamalarının kontrolü sağlanacaktır.
- İlacın akılcı kullanımının sağlanması için saglik personelinin ve halkın bilinçlendirilmesi sağlanacaktır. İlaç ve tıbbi cihazların kalitesini, kullanımını ve bunlara yönelik harcamaların etkinliğini kontrol edecek mekanizmalar oluşturulacaktır.
- Koruyucu saglik alanında çalışan personelin sayısı ve niteliği artırılabilecek, gerekli altyapı ihtiyacı karşılanacak ve halkın koruyucu saglik hizmetleri ile sağlıklı yaşam biçimleri hakkında bilinçlendirilmesi sağlanacaktır.
- İldeki saglik kurumları ve hizmet basamakları arasında koordinasyon işbirliği güçlendirilecektir.

SOSYAL HIZMETLER:

- Ekonomik ve sosyal yoksunluk nedeni ile kurum bakımına verilmek istenilen çocukların kurum bakımı yerine sosyal çevrelerinden ayrılmadan kendi aile bireyleri veya yakın akrabalarının yanında bakımlarının sağlanması amacı ile alternatif hizmet modellerinin belirlenmesi ve uygulanması sağlanacaktır.

- Halk eğitiminde toplumun tüm kesimlerini beceri, yaş, öğrenim düzeyi ve ihtiyaçlarına uygun biçimde eğitim, öğretim ve rehberlik ve uygulama faaliyetleri yoluyla eğitilecek ve bilinçlendirilecektir.
- İlimizde yaşayan kadınların kadın hakları konusunda bilinçlenmeleri, örgütlenmeleri ve ekonomik özgürlüklerini kazanmaları için çalışmalar yapılacaktır.
- İlimizde yaşayan çocukların ve yetişkinlerin çocuk hakları konusunda bilinçlenmeleri ve çocuk haklarının korunması için çalışmalar yapılacaktır.

EĞİTİM HİZMETLERİ:

Toplumsal gelişmenin sağlanması amacıyla; düşünme, algılama ve sorun çözme yeteneği gelişmiş, Atatürk ilkelerine bağlı, demokratik, özgürlükçü, milli ve manevi değerleri özümsemiş, yeni fikirlere açık, kişisel sorumluluk duygusuna sahip, çağdaş uygarlığa katkıda bulunabilen, bilim ve teknoloji kullanımına ve üretimine yatkın, sanata değer veren, beceri düzeyi yüksek, üretken ve yaratıcı, bilgi çağı insanı yetiştirilecektir.

- Eğitim sistemi, insan kaynaklarının geliştirilmesini desteklemek üzere, yaşam boyu eğitim yaklaşımıyla ve bütüncül olarak ele alınacak; sistemin etkinliği, erişilebilirliği ve fırsat eşitliğine dayalı yapısı güçlendirilecektir. Okulöncesi eğitimin yaygınlaştırılması amacıyla öğretmen ve fiziki altyapı ihtiyacı karşılanacak, eğitim hizmetleri çeşitlendirilecek, toplumsal farkındalık düzeyi yükseltilecek, erken çocukluk ve ebeveyn eğitimleri artırılacaktır. İlköğretimde okul terklerinin azaltılması için başta kırsal kesime ve kız çocuklarına yönelik olmak üzere gerekli tedbirler alınacak ve ortaöğretime geçiş oranları yükseltilecektir.
- Eğitimin yaygınlaştırılmasında merkezi idarenin yanı sıra mahalli idareler, gönüllü kuruluşlar ve özel sektörün katkısı artırılacaktır. Okul yapılması amacıyla, İl ve İlçe Merkezlerinde bulunan özel ve tüzel kişilere ait arazilerin bir program dahilinde kamulaştırılması yapılacaktır.
- Kalabalık sınıf mevcutları düşürülecek, ikili eğitim uygulaması azaltılacaktır. Her kademedeki eğitim tesislerinin etkin kullanılabilmesi için standartlar ve ortak kullanım imkanları geliştirilecektir. Okulların bilgi ve iletişim teknolojileri altyapısı, eğitim yazılımları öncelikli olmak üzere güçlendirilecek, yenilenen müfredatın gerektirdiği ortamlar ve donanım sağlanacaktır.
- Toplumda yaşam boyu eğitim anlayışının benimsenmesi amacıyla e-öğrenme dahil, yaygın eğitim imkanları geliştirilecek, eğitim çağı dışına çıkmış kişilerin açık öğretim fırsatlarından yararlanmaları teşvik edilecek, beceri kazandırma ve meslek edindirme faaliyetleri artırılacaktır. Özel eğitim gerektiren öğrencilerin eğitiminde kaynaştırma yöntemine öncelik verilecek ve mevcut okulların fiziki koşulları uygun hale getirilecektir. Kaliteli eğitim imkanlarının yaygınlaştırılması amacıyla eğitim kurumlarında kalite güvence

sistemi kurulacak, kalite standartları belirlenerek yaygınlaştırılacak, eğitim kurumlarının yetkileri ve kurumsal kapasiteleri artırılacak, performans ölçümüne dayalı bir model geliştirilecektir.

- Ortaöğretim kurumlarında eğitim düzeyini yükseltmek, öğrenimde fırsat eşitliği sağlamak amacı ile yeni derslikler yaptırılacak ve mevcut altyapının standardı yükseltilecektir.

GENÇLİK VE SPOR HİZMETLERİ:

- Spor alt yapısının İl genelinde dengeli dağılımı sağlanarak, halka, özellikle gençlere yönelik spor hizmetlerini yaygınlaştırmak, sporu halkın vazgeçilmez tutkusu ve yaşam biçimi haline getirmektir.

EMNİYET HİZMETLERİ:

- İl ve İlçelerde trafik, asayiş ve güvenlikle ilgili hizmetlerin sağlıklı bir şekilde verilebilmesi amacıyla, mobil kameralarla takibini esas alan Kent Güvenlik Yönetim Sisteminin (yaygınlaştırılarak altyapısının geliştirilmesini sağlamak.)

YÜKSEKÖĞRETİM HİZMETLERİ:

- İlimizde yeni kurulan üniversitemizin toplumla ve iş dünyasıyla tam bir etkileşim içinde yerel uzmanlaşma alanlarına yönelik eğitim, araştırma ve hizmet faaliyetlerinde yoğunlaşması sağlanacaktır.

V- ÇEVRESEL VE MEKÂNSAL GELİŞME POLİTİKALARI

ÇEVRE HİZMETLERİ:

- İl genelinde mekansal gelişmeyi yönlendirecek, yaşam kalitesini yükseltecek, uygulanabilir üst ve alt ölçekli planların yapılması ve uygulanmasını sağlamaktır.
- Çevre ile ilgili veri ve bilgi iletişim sistemleri oluşturmak, çevrenin korunması ve iyileştirilmesine yönelik tedbirleri almak ve uygulamak suretiyle İlin çevre ve yaşam standartlarını yükseltmektir.
- Tarım ve turizm başta olmak üzere, çevreye duyarlı sektörlerde ekolojik potansiyel değerlendirilecek, koruma-kullanma dengesi gözetilecektir.
- Evsel nitelikli katı atık yönetiminde kaynakta ayrıştırma, toplama, taşıma, geri kazanım ve bertaraf safhaları teknik ve mali yönden bir bütün olarak değerlendirilecek; yatırım ve işletme maliyetleri düşük ve ülke şartlarına en uygun katı atık bertaraf teknolojisi olan düzenli depolama yöntemi tercih edilecektir.

SANAYİ HİZMETLERİ:

- Trakya Çevre Düzeni Planı doğrultusunda, sanayinin uygun görülen alanlarda yapılanmasını sağlamak, kentleşmeyi yönlendirmek, çevre sorunlarını önlemek, bilgi ve bilişim teknolojilerinden yararlanmak, imalat sanayi türlerinin belirli bir plan dahilinde yerleştirilmeleri ve geliştirilmeleri amacıyla, gerekli alt yapı hizmetleriyle ihtiyaca göre tayin edilecek sosyal tesisler ve teknoparklar donatmaktır.

SİVİL SAVUNMA HİZMETLERİ:

- İlimizde meydana gelebilecek olası doğal afetlerin yol açacağı can ve mal kayıplarını en aza indirmek için afet bilinci, teknik bilgi, donanım ve koordinasyonun kent kültüründe alt yapısını hazırlamaktır.
- Gelecek kuşakların ihtiyaçlarını gözeterek, doğal kaynakların koruma ve kullanma koşulları belirlenecek ve bu kaynaklardan herkesin adil biçimde yararlanmasını sağlayacak şekilde çevre yönetim sistemleri oluşturulacaktır.
- Halkın can ve mal kaybı en az düzeye indirilecektir. Hayati önemi olan her türlü resmi ve özel kurum ve kuruluşlar korunacaktır. Bu kurum ve kuruluşların etkinliklerinin sürdürülmesi için ivedi onarım ve yenileştirmenin yapılması sağlanacaktır. Savunma çabalarının sivil halk tarafından en geniş ölçüde desteklenmesi çabaları sürdürülecektir.

VI- KÜLTÜR VE TURİZM POLİTİKALARI

KÜLTÜR VE TURİZM HİZMETLERİ:

İlimizdeki kültürel değerleri yaşatmak, geliştirmek, yaymak, tanıtmak, değerlendirmek ve benimsetmek, tarihî ve kültürel varlıkların tahribini ve yok edilmesini önleyerek gelecek kuşaklara aktarılmasını sağlamaktır.

- İlimizdeki turizm potansiyelini harekete geçirmek, alternatif turizm türlerini geliştirmek, İlin turizm kaynaklarının ulusal ve uluslararası düzeyde tanıtımını yapmak ve sürdürülebilir kullanımla yılın her mevsiminde turizme hizmet verilmesini ve yerli yabancı turist sayısının arttırılmasını sağlamaktır.
- İlimizdeki amatör tiyatro gruplarının köy ve kasabalardaki okullarda çocuk oyunlarına yönelik gösteriler yapmalarına, şair ve yazarlar ile ressamların çalışmalarına destek sağlanacaktır.
- İlimizin turizm değerlerini (tarihi ve doğal) tanıtmak amacıyla, belediyelerin, sivil toplum kuruluşlarının, turizm sektörünün ve ilgili diğer kurumların katılımı ile etkin bir tanıtım ve pazarlama faaliyeti yürütülecektir.

- İlimize gelen turistlere hizmet verebilmek için Tur Operatörlüğü, Turizm Acenteliği ve Turizm Rehberliği faaliyetleri geliştirilip yeterli hale getirilecek, turizm belgeli otel ve restoranlar ile turizm seyahat acenteleri etkin bir şekilde denetlenecektir.
- Turistlerin harcama düzeyini arttırabilmek için satın alabilecekleri ürünlerin üretilmesi, çeşitlendirilmesi ve pazarlanması faaliyetlerine destek sağlanacaktır.
- İlimize gelen turistlerin ziyaret edebilecekleri mağaralardan, hizmete açılan Dupnisa Mağarasına özel turlar düzenlenmesi için gerekli tanıtım çalışmaları yapılarak ziyaretçi sayısı arttırılacak, alt yapı eksiklikleri tamamlanacaktır.
- İlimizde alternatif turizm geliştirilecektir. Bu çerçevede, yeni geliştirilmesi planlanan varış noktalarında konaklama kapasitesi arttırılacak ve ulaşımın niteliği iyileştirilerek varış noktaları arasındaki seyahat olanaklarının geliştirilmesi sağlanacaktır.
- İç turizm payının ve gelirlerinin arttırılması için farklı turistik ürün, tesis ve program alternatifleri oluşturularak ilimizin turistik değerlerinin tanıtılması sağlanacaktır.

B- AMAÇ VE HEDEFLER

MİSYON VE VİZYONUMUZ

MİSYONUMUZ

Kırklareli İlinde yaşayanların refah ve mutluluğunu hedef alarak yasal düzenlemeler ve etik ilkeler çerçevesinde kaynakların rasyonel ve etkin kullanılmasını sağlamak.

VİZYONUMUZ

Yerinden yönetimin gereği olarak; ilimizde yaşayanların güven ve huzur içerisinde çağdaş yaşamın ve insan olmanın gerektirdiği şekilde, kalite yönetim sistemini yerleştirmiş, iletişim ve hizmeti en üst düzeyde sağlayarak, kültürü, doğası, ekonomisi ile, ulusal ve uluslar arası düzeyde tanıtacak bir kurum olmaktır.

TEMEL DEĞERLER VE İLKELERİMİZ

- Çağdaş, laik ve Atatürk ilkelerine bağlı olmak
- Yenilikçi ve üretken olmak
- Bütüncül ve katılımcı bir anlayış sergilemek
- İnsan, çevre, hayvan, doğa sorunları ve haklarına duyarlı olmak
- Bilimsel ve evrensel doğrulara saygılı olmak
- Sosyal devlet anlayışını benimsemek
- Hizmetlerde eşitlik anlayışı içinde kaliteli hizmet sunmak
- Sorumluluk duygusuyla hareket ederek hesap verebilir olmak
- Halkın refah, mutluluk ve memnuniyetini sağlamak
- Güler yüzlü ve şeffaf bir yönetim sağlamak
- Doğal ve kültürel zenginliklerimiz ile çevrenin korunarak gelecek nesillere aktarılmasını sağlamak.

C-PERFORMANS HEDEF VE GÖSTERGELERİ İLE FAALİYETLER

PERFORMANS HEDEFİ TABLOSU

TABLO 1

İdare Adı	KIRKLARELİ İL ÖZEL İDARESİ
Amaç 1	Makine parkında bulunan araçların bakım ve onarımlarının yapılarak yedek parçalarının temin edilmesi işlemlerini yürütmek. Köy yolları ve köy içme suları yapım ve bakım işlerinde araçların tam verimli olarak çalışmasını ve kış aylarında kapanan köy yollarının ulaşımına açılmasını sağlamak.
Hedef 1.1	Makine parkında bulunan araçların bakım ve onarımlarının yapılarak yedek parçalarının satın alınarak temini.
Performans Hedefi	Makine araç parkında bulunan araçlardan arızalı olanların bakım ve onarımı yapılarak bir an önce faaliyete geçmesi sağlanacak, ihtiyaç duyulduğunda yedek parça temini yapılacaktır. Makine araç parkında bulunan araçlardan en verimli şekilde yararlanılması sağlanacaktır.Araç Takip Sisteminin Kurulması sağlanacaktır.Yol bakım ve onarımlarında, gölet yapımlarında ve arazi çalışmalarda kullanılmak üzere akaryakıt alınacaktır.
Açıklamalar:	

Performans Göstergeleri		2012	2013	2014
1	Araçlara Yedek Parça Alınması ve Bakım Onarımlarının Yapılması.	466.194,00	200.000,00	500.000,00
Açıklama:				
2	Akaryakıt (kırsal motorin) Alımı.	1.919.477,00	600.000,00	500.000,00
Açıklama:				
3	Taşıma Giderleri.	56.107,00	57.092,00	65.000,00
Açıklama:				
4	Araç sigorta poliçe, ruhsat, mua. harç. vs.	19.282,00	-----	
Açıklama:				
5	Hareketli İş Makinesi Alımı.	-----	-----	152.538,00
Açıklama:				

Faaliyetler		Kaynak İhtiyacı (2014) (₺)		
		Bütçe	Bütçe Dışı	Toplam
1	Araçlara Yedek Parça Alınması ve Bakım Onarımlarının Yapılması.	500.000,00	800.000,00	1.300.000,00
2	Akaryakıt Alımı.	500.000,00	2.500.000,00	3.000.000,00
3	Taşıma Giderleri.	65.000,00		65.000,00
4	Araç sigorta poliçe, ruhsat, muayene harç.vs.	-----	-----	-----
5	Hareketli İş Makinesi Alımı.	152.538,00	547.462,00	700.000,00
Genel Toplam		1.217.538,00	3.847.462,00	5.065.000,00

PERFORMANS HEDEFİ TABLOSU

TABLO 1

İdare Adı	KIRKLARELİ İL ÖZEL İDARESİ		
Amaç 1	Köy yerleşim alanlarını planlı, düzenli, yaşanabilir ve alt yapısı hazır yeni yerleşim yerleri haline getirmek.		
Hedef 1.1	Belediye ve mücavir alan sınırları dışında yapılacak her türlü yapının 3194 sayılı İmar Kanununa ve ilgili yönetmeliklere uygun planlı ve ruhsatlı yapılanmasını sağlamaktır.		
Performans Hedefi	Yapılacak olan yapıların İmar Kanununa ve ilgili yönetmeliklere uygun olarak planlı ve ruhsatlı yapılanması sağlanacaktır.		
Açıklamalar : İlimizde ihtiyaç dahilinde serbest kişi, Özel ve Tüzel Kuruluşlara; inşaat ruhsatları, Yapı Kullanma İzin Belgesi düzenlenecek, ifraz, tevhit, ihdas, terk işlemleri ve planlama çalışmaları yapılacak, Umuma Açık İstirahat ve Eğlence Yerleri, Sıhhi ve Gayrisıhhi Müesseselere ruhsat verilmesi sağlanacaktır.			
Performans Göstergeleri	2012	2013	2014
1	İnşaat İzin Belgeleri (inşaat ruhsatları) verilecektir.		
Açıklama:			
2	Bina Kullanım İzin Belgeleri (Yapı kullanma izin belgeleri) verilecektir.		
Açıklama:			
3	İfraz, Tevhit, İhdas, Terk işlemleri yapılacaktır.		
Açıklama:			
4	Köy Gelişme Alanları çalışması yapılacaktır.		
Açıklama:			
5	Sıhhi Müessesesi, Gayri Sıhhi Müessese, umuma açık istirahat ve eğlence yerlerine ruhsat verilmesi sağlanacaktır.		
Açıklama:			
6	Adres ve Numaralamaya İlişkin Yönetmeliğe göre işlemleri yapılacaktır.		
Açıklama:			
7	Taşınmaz kültür ve tabiat varlıkları ile ilgili işlemler ve uygulamalar yürütülüp, denetimleri yapılacaktır.		
Açıklama:			

Faaliyetler		Kaynak İhtiyacı (2014) (₺)		
		Bütçe	Bütçe Dışı	Toplam
1				
Açıklama:				
Genel Toplam				

PERFORMANS HEDEFİ TABLOSU

TABLO 1

İdare Adı	KIRKLARELİ İL ÖZEL İDARESİ
Amaç 1	İlimizin Kalkınma plan ve programlarında yer alan ilke ve politikalara uygun şekilde, toprak ve su kaynakları köylerde yaşayan halkımızın hizmetine sunarak halkın gelişmişlik seviyesini yükseltmek.
Hedef 1.1	Halkın gelişmişlik seviyesini yükseltmek amacıyla yeni etüt ve projeler üretmek.
Performans Hedefi	Toprak ve su kaynaklarının verimli kullanılmasını sağlamak amacıyla yeni etüt ve projeler üretmek.
Açıklamalar : İlimizde ihtiyaç dahilinde köylere, birliklere, vakıf ve kamu yararına çalışan derneklere maddi yardım yapılması.	

Performans Göstergeleri		2012	2013	2014
1	Köylere Yardım Yapılması Sağlanacaktır.	500.000,00	723.000,00	200.000,00
Açıklama:				
2	Birliklere vakıf ve kamu yararına çalışan derneklere yardım yapılması sağlanacaktır.	200.000,00	100.000,00	1.889.000,00
Açıklama:				

Faaliyetler		Kaynak İhtiyacı (2014) (₺)		
		Bütçe	Bütçe Dışı	Toplam
1	Köylere Yardım Yapılması Sağlanacaktır.	200.000,00		200.000,00
2	Birliklere vakıf ve kamu yararına çalışan derneklere yardım yapılması sağlanacaktır.	1.889.000,00		1.889.000,00
Genel Toplam		2.089.000,00		2.089.000,00

PERFORMANS HEDEFİ TABLOSU

TABLO 1

İdare Adı	KIRKLARELİ İL ÖZEL İDARESİ
Amaç 1	Personelin, norm kadro çalışmaları çerçevesinde performans, kariyer ve liyakatine göre istihdamı sağlanarak, özlük hakları iyileştirilmek suretiyle iş verimliliği ile çalışma ve yaşama standartlarını yükseltmektir.
Hedef 1.1	Kırklareli İl Genel Meclisi Üyeleri, Muhtarlar ve İl Özel İdaresi çalışanlarına öncelikle oluşturulacak yeni kurumsal yapının etkinliğini ve yerinden yönetim anlayışının güçlendirilmesini sağlamaya yönelik(Stratejik Plan, Performans Programı, 5018 ve 4734 sayılı kanunlar vb. konularda) planlama döneminde hizmet içi eğitim verilecek ve hizmet içi eğitimde süreklilik sağlanacak, personelin performansını arttırmaya yönelik teşvik mekanizmaları geliştirilecektir.
Performans Hedefi	Kurumsal yapının etkinliği geliştirilerek, hizmetlerde verimliliği arttırmak için personel eğitimine ağırlık verilecektir.
Açıklamalar :	

Performans Göstergeleri		2012	2013	2014
1	İl Özel İdaresi personelinin her yıl %10'una performansına göre ikramiye verilecektir.			
Açıklama :				
2	Planlama Dönemi içinde yasal mevzuat ve yeni düzenlemelerle ilgili hizmet içi eğitim verilecektir.			
Açıklama:				
3	Norm Kadro esaslarına göre, ilin yerel özelliklerini de gözeten personel planlaması tamamlanacaktır.			
Açıklama:				

Faaliyetler		Kaynak İhtiyacı (2014) (₺)		
		Bütçe	Bütçe Dışı	Toplam
1	İl Özel İdaresi personelinin her yıl %10'una performansına göre ikramiye verilecektir.			
2	Planlama Dönemi içinde yasal mevzuat ve yeni düzenlemelerle ilgili hizmet içi eğitim verilecektir.			
3	Norm Kadro esaslarına göre, ilin yerel özelliklerini de gözeten personel planlaması tamamlanacaktır.			
Genel Toplam				

PERFORMANS HEDEFİ TABLOSU

TABLO 1

İdare Adı	KIRKLARELİ İL ÖZEL İDARESİ
------------------	----------------------------

Amaç 1	Personelin, norm kadro çalışmaları çerçevesinde performans, kariyer ve liyakatine göre istihdamı sağlanarak, özlük hakları iyileştirilmek suretiyle iş verimliliği ile çalışma ve yaşama standartlarını yükseltmektir.
Hedef 1.1	Kırklareli İl Genel Meclisi Üyeleri, Muhtarlar ve İl Özel İdaresi çalışanlarına öncelikle oluşturulacak yeni kurumsal yapının etkinliğini ve yerinden yönetim anlayışının güçlendirilmesini sağlamaya yönelik (Stratejik Plan, Performans Programı, 5018 ve 4734 sayılı kanunlar vb. konularda) planlama döneminde hizmet içi eğitim verilecek ve hizmet içi eğitimde süreklilik sağlanacak, personelin performansını arttırmaya yönelik teşvik mekanizmalar geliştirilecektir.

Performans Hedefi	Özlük Haklarının Ödenmesi sağlanacaktır.
Açıklamalar : Üst Yönetim (Vali yardımcıları-Kaymakamlar), İl Genel Meclisi, İl Encümeni, İhtisas Komisyonlarının ödenek, yolluk vb. özlük haklarına ait harcamalar, İl Özel İdaresi personelinin maaş, yolluk ve SGK ödemeleri vb. giderlerine ait harcamalar öncelikli olarak sağlanacaktır.	

Performans Göstergeleri		2012	2013	2014
1	İl Genel Meclis Üyelerine yapılan ödemeler.	560.850,00	690.000,00	680.000,00
Açıklama:				
2	Üst Yöneticilere yapılan ödemeler. (Vali- Vali Yardımcıları)	190.000,00	-----	-----
Açıklama:				
3	Personel Giderleri (Memurlar-işçiler-sözleşmeliler)	3.609.009,00	8.192.607,00	8.273.378,00
Açıklama:				
4	SGK Devlet Primi Giderleri.	896.848,00	1.286.050,00	1.704.222,00
Açıklama:				
5	Üç İlçe Kaymakam Ödenekleri ve Sosyal Yardımlar.	332.890,00	-----	-----
Açıklama:				

Faaliyetler		Kaynak İhtiyacı (2014) (₺)		
		Bütçe	Bütçe Dışı	Toplam
1	İl Genel Meclis Üyelerine yapılan ödemeler.	680.000,00		680.000,00
2	Personel Giderleri (Memurlar-İşçiler-Sözleşmeli Personel Ödemeleri)	8.273.378, 00		8.273.378,00
3	SGK Devlet Primi Giderleri.	1.704.222,00		1.704.222,00
Genel Toplam		10.657.600,00		10.657.600,00

PERFORMANS HEDEFİ TABLOSU

TABLO 1

İdare Adı	KIRKLARELİ İL ÖZEL İDARESİ			
Amaç 1	5302 sayılı yasa ve diğer kanunlarla İl Özel İdaresine verilen görev ve sorumlulukların daha etkin yürütülebilmesi için imkanlar ölçüsünde kullanılacak her türlü kaynağı açık, katılımcı, saydam ve hesap verebilir bir anlayışla hizmete sunmak.			
Hedef 1.1	5302 Sayılı İl Özel İdaresi kanununda öngörülen faaliyetler ve kurumsal yapı dikkate alınarak hizmetlerin etkili, verimli ve koordineli bir çalışma ortamı sağlamak için personele fiziki ortam sağlanacaktır.			
Performans Hedefi	Kanunları gereğince 2014 yılı Bütçesiyle kurumlara ayrılan kanuni payların 2014 yılı içinde yatırılması sağlanacaktır. Yatırım olarak ise Özel İdare Mülkiyetindeki Taşınmazların Büyük Onarım işleri yapılacaktır.			
Açıklamalar : CPMR Üyelik Aidatı, Trakya Kalkınma Birliği payı, Kalkınma Ajansları ile Vilayetler Hizmet Birliği'ne yatırılacak paylar, yedek ödenekler ile TR 21 kalkınma Ajansına sunulan projelere sağlanan eş finansman sağlanması ödenekleri, Amatör Spor Kulüplerine yardım yapılması.				
Performans Göstergeleri		2012	2013	2014
1	Yasal Paylar(Yurt Dışına Yapılan Transferler dahil)	335.713,00	615.395,00	397.277,00
Açıklama:				
2	Yedek Ödenekler.	1.447.000,00	1.050.000,00	1.200.000,00
Açıklama:				
3	Amatör Spor Kulüpleri ile TR21 Kalkınma Ajansına Sunulan Projelerine Destek Sağlanması.	310.000,00	-----	
Açıklama:				
4	Özel İdare Mülkiyetindeki Taşınmazların Büyük Onarım Projeleri.	400.000,00	150.000,00	150.000,00
Açıklama:				
5	İlimiz Merkez ve ilçe Köylerinde yaşanan hayvan hırsızlığı nedeniyle kamera sistemi kurulması işi.		1,00	
Açıklama:				
6	Hizmet Aracı Satın Alınması.		40.000,00	
Açıklama:				
7	Vilayet Hiz.bir.Öğrenci yurdu binasına montolama ve doğalgaz çalışması yapılması.			
Açıklama:				

Faaliyetler		Kaynak İhtiyacı (2014) (₺)		
		Bütçe	Bütçe Dışı	Toplam
1	Yasal Paylar.	386.877,00		386.877,00
2	Uluslararası Kuruluşlara Üyelik Aidatı.	10.400,00		10.400,00
3	Yedek ödenekler.	1.200.000,00		1.200.000,00
4	Özel İdare Mülkiyetindeki Taşınmazların Büyük Onarım Projeleri.	150.000,00		150.000,00
Genel Toplam		1.747.277,00		1.747.277,00

PERFORMANS HEDEFİ TABLOSU

TABLO 1

İdare Adı	KIRKLARELİ İL ÖZEL İDARESİ
Amaç 1	Gelirleri veya sermaye birikimleri yetersiz küçük girişimcilerin mesleki, sanatsal birikimlerini ve yeteneklerini gelirlerini arttırıcı faaliyetlere kanalize etmek amacıyla mikro kredilerle desteklenmesini sağlamak ve işsizliğin azaltılmasında katkıda bulunmaktadır.
Hedef 1.1	Gelirleri ve sermayeleri yetersiz küçük girişimcilerin gelirlerini arttırmak ve işsizliği azaltmak için yöresel potansiyeli bulunan turizm, el sanatları, tarım, hayvancılık vb. gibi alanlardaki girişimlerin desteklenmesi sağlanacaktır.
Performans Hedefi	Yoksullara mikro kredi verilmesi amacıyla ilgili yönetmeliğin çıkarılması sağlanarak, uygun mekan ve şartlar sağlanacak. İlimizdeki ihtiyaç sahipleri belirlenip mikro krediler verilerek ekonomik seviyeleri iyileştirilecek ve muhtaç asker ailelerine yardım verilmesi sağlanacaktır.
Açıklamalar :	

Performans Göstergeleri		2012	2013	2014
1	Yoksullara Mikro Kredi verilmesi sağlanacaktır.	50.000,00	-----	50.000,00
Açıklama :				
2	Muhtaç Asker Ailelerine Yardım verilmesi.			15.000,00
Açıklama:				

Faaliyetler		Kaynak İhtiyacı (2014) (₺)		
		Bütçe	Bütçe Dışı	Toplam
1	Yoksullara mikro kredi verilmesi sağlanacaktır.	50.000,00	-----	50.000,00
2	Muhtaç Asker Ailelerine Yardım verilmesi.	15.000,00	-----	15.000,00
Genel Toplam		65.000,00	-----	65.000,00

PERFORMANS HEDEFİ TABLOSU

TABLO 1

İdare Adı	KIRKLARELİ İL ÖZEL İDARESİ
Amaç 1	5302 sayılı yasa ve diğer kanunlarla İl Özel İdaresine verilen görev ve sorumlulukların daha etkin yürütülebilmesi için imkanlar ölçüsünde kullanılacak her türlü kaynağı açık, katılımcı, saydam ve hesap verebilir bir anlayışla hizmete sunmak.
Hedef 1.1	5302 Sayılı İl Özel İdaresi kanununda öngörülen faaliyetler ve kurumsal yapı dikkate alınarak hizmetlerin etkili, verimli ve koordineli bir çalışma ortamı sağlamak için personele fiziki ortam sağlanacaktır.
Performans Hedefi	Üst yönetimin ve idarenin gerekli tüm harcamaları bütçe ödenekleri doğrultusunda karşılanması sağlanacaktır.
Açıklamalar : Üst yönetimin ile İdarenin 5302 sayılı kanununla verilen görevleri yerine getirirken yapılması gerekli tüm harcamaları bütçe ödenekleri doğrultusunda karşılanması sağlanacaktır.	

Performans Göstergeleri		2012	2013	2014
1	Mal ve Hizmet Alım Giderleri.	2.877.997,00	2.632.890,00	3.258.210,00
Açıklama: Genel yönetimin tüm cari harcamaları.				
2	İç Kontrol Risk İştahı Belirleme Projesi.			100.000,00
Açıklama:				
3	TR21-IPA ve Sosyal Diğer Projelerde kullanılmak üzere eşfinans katkısı			81.309,00
Açıklama:				
4	Tüm hizmet birimlerimizin menkul mal, gayri maddi hak alımları.			10.000,00
Açıklama:				

Faaliyetler		Kaynak İhtiyacı (2014) (₺)		
		Bütçe	Bütçe Dışı	Toplam
1	Mal ve Hizmet Alım Giderleri.	3.258.210,00		3.258.210,00
2	İç Kontrol Risk İştahı Belirleme Projesi.	100.000,00		100.000,00
3	TR21-IPA ve Sosyal Diğer Projelerde kullanılmak üzere eşfinans katkısı	81.309,00		81.309,00
4	Tüm hizmet birimlerimizin menkul mal, gayri maddi hak alımları.	10.000,00		10.000,00
Genel Toplam		3.449.519,00		3.449.519,00

PERFORMANS HEDEFİ TABLOSU

TABLO 1

İdare Adı	KIRKLARELİ İL ÖZEL İDARESİ
Amaç 1	Fiziki ve sosyal alt yapı çalışmaları, kent-kır ve sosyo-ekonomik gruplar arasındaki hizmet farklılıklarını azaltan, çağdaş yaşamın gerekleriyle uyumlu, halkın ihtiyaç ve beklentilerine cevap veren bir anlayışla yürütülecektir.
Hedef 1.1	Tüm köy yolları, her mevsim emniyetli bir şekilde ulaşılabilen, köy yolu standardına uygun biçimde yapılarak, köy ve bağlantılarının ulaşım sorununu çözmek.

Performans Hedefi	Mevcut köy yollarını afetlerden korumak, standardını yükseltmek ve sanat yapısı eksikliklerini tamamlamak için her yıl 5 adet menfez ve 300 metre büz yaptırma işi yapılacaktır.
--------------------------	--

Açıklamalar : 2014 yılı Yatırım Programı çerçevesinde yeni projeler yapılacaktır.

Kızılcıkdere köy yoluna menfez inşaatı	MERKEZ
Terzili-Kadıköy köy yoluna menfez inşaatı	BABAESKİ
Terzili-Kadıköy köy yoluna menfeze ilave inşaatı	BABAESKİ
Dy.İlt.Sofuhalil köy yoluna menfez inşaatı	BABAESKİ
Taşagıl Demiryolu köprüsü inşaatı	BABAESKİ
Taşagıl köy yoluna menfez inşaatı	BABAESKİ
Ertuğral köy yoluna menfez inşaatı	BABAESKİ
Nadırlı-Pancarköy köy yoluna menfez inşaatı	BABAESKİ
Kadıköy II köy yoluna menfez inşaatı	BABAESKİ
Yenimahalle-Karahalil menfez	BABAESKİ
Karabayır köy konağı bakım onarımı	BABAESKİ
Kuzuçardağı köyünün umumi tuvalet yapımı	BABAESKİ
Müsellim köyü açık hava toplantı salonu yapımı	BABAESKİ
Alacağolu-Kayabeyli köy yoluna menfez inşaatı	LÜLEBURGAZ
Hamitabat köy yoluna menfez inşaatı	LÜLEBURGAZ
Ertuğrul köy yoluna menfez inşaatı	LÜLEBURGAZ
Düğünçübaşı köy yoluna menfez inşaatı	LÜLEBURGAZ
Emirali köy yoluna menfez inşaatı	LÜLEBURGAZ
Karaağaç köy yoluna menfez inşaatı	LÜLEBURGAZ
Tastepe köy yoluna menfez inşaatı	KOFÇAZ
Terzidere köyüne yaya köprüsü inşaatı	KOFÇAZ
Karaabalar köy yoluna menfez inşaatı	KOFÇAZ
Topçular köyüne (50 Tonluk) kantar yapımı	KOFÇAZ
Beyci köyünün yarım kalan WC yapımı ve muhtelif işleri	KOFÇAZ
Cevizköy Köy yoluna menfez inşaatı	PINARHİSAR
Evciler köy yoluna ilave plak menfez inşaatı	PINARHİSAR
Evciler köyüne micir alımı	PINARHİSAR
İslambeyli köyü umumi tuvalet bakım ve onarımı	PINARHİSAR
Evciler-İslambeyli köy yoluna menfez inşaatı	PINARHİSAR
Muhtelif köy yollarına 300 mt büz imalatı	MUHTELİF
Evrenli menfez inşaatı	VİZE

	Muhtelif köy yolların trafik işaret levhası	İL GENELİ	
	Greyderli Bakım	İL GENELİ	
	Asfalt Yama	İL GENELİ	
	Malzemeli Bakım	İL GENELİ	
	Kar Mücadelesi	İL GENELİ	

Performans Göstergeleri		2012	2013	2014
1	Muhtelif İşler Yapılması.			
Açıklama : Yollar üzerinde yapılacak olan köprülerin ve sanat yapılarının etüt ve projelerinin yapılması veya yaptırılması sağlanacaktır.				

Faaliyetler		Kaynak İhtiyacı (2014) (₺)		
		Bütçe	Bütçe Dışı	Toplam
1	Muhtelif İşler Yapılması.	-----	16.947.476,29	16.947.476,29
Genel Toplam		-----	16.947.476,29	16.947.476,29

PERFORMANS HEDEFİ TABLOSU

TABLO 1

İdare Adı	KIRKLARELİ İL ÖZEL İDARESİ
Amaç 1	Fiziki ve sosyal alt yapı çalışmaları, kent-kır ve sosyo-ekonomik gruplar arasındaki hizmet farklılıklarını azaltan, çağdaş yaşamın gerekleriyle uyumlu, halkın ihtiyaç ve beklentilerine cevap veren bir anlayışla yürütülecektir.
Hedef 1.1	Tüm köy yolları, her mevsim emniyetli bir şekilde ulaşılabilen, köy yolu standardına uygun biçimde yapılarak, köy ve bağlularının ulaşım sorunu çözülecektir.

Performans Hedefi	Toplam 40 km stablize kaplama, 25 km I .kat asfalt kaplama, 100 km II.kat asfalt kaplama yapılacaktır.
--------------------------	--

Açıklamalar: 2014 Yatırım Programı çerçevesinde yol yapım projelerine devam edilecektir.

STABLİZE KAPLAMA

Bayramdere- Pınarhisar İlçe Hd. (Ataköy)	5 KM	MERKEZ
Ataköy-Merkez İlçe Hd.(Bayramdere)	6 KM	PINARHİSAR
Kavakdere -Babaeski İlçe Hd. (Eriklyurdu)	2 KM	MERKEZ
Eriklyurdu- Merkez İlçe Hd. (Kavakdere)	3 KM	BABAESKİ
Terzili –Kuzuçardağı	4 KM	BABAESKİ
Ataköy Lüleburgaz İlçe Hd.(Ertuğrul)	5 KM	PINARHİSAR
Evciler Yenice	3 KM	PINARHİSAR
Müsellim-Tekirdağ İl Hd.(Karabürcek)	3 KM	VİZE
Kömürköy-Küçükyayla	5 KM	VİZE
TOPLAM	36 KM	

I.KAT ASFALT KAPLAMA

Kocatarla-Ky.İlt.(Erikler)	8 KM	MERKEZ- KOFÇAZ
Gökyaka-Ky.İlt.(Boztaş)	4 KM	DEMİRKÖY
Küçükyayla-Kömürköy	5 KM	VİZE
Müsellim-Tekirdağ İl Hd. (Karabürcek)	3 KM	VİZE
Kadıköy-Kuzulu	8 KM	PINARHİSAR
TOPLAM	28 KM	

II.KAT ASFALT KAPLAMA

II.Kat Asfalt Kaplama	645 KM	İL GENELİ
TOPLAM	645 KM	

Performans Göstergeleri		2012	2013	2014
1	Köy yolları Asfalt Yapımı ve Onarımının Yapımı.	4.152.492,00	250.000,00	500.000,00
Açıklama : Mevcut asfalt kaplama köy yollarımızın yama ve onarımı - ihtiyaç duyulacak yerlerde muhtelif çap ve ebatta sanat yapısı tesisi - Mevcut köy yollarında kış sezonu boyunca kar mücadele çalışması-stabilize kaplamalı köy yollarında malzemeli bakım çalışması –köy yolu ağındaki yolların hendek ve yol reglajı – Köy yolu ağımızda bulunan grup ve münferit köy yollarının trafik işaret levhalarının düzenlemesi, yol çizgilerinin yenilenmesi yapılacaktır.				
2				
Açıklama:				
3				
Açıklama:				

Faaliyetler		Kaynak İhtiyacı (2014) (₺)		
		Bütçe	Bütçe Dışı	Toplam
1	Stablize Kaplama Projeleri	500.000,00	1.301.724,40	1.801.724,40
2	Birinci Kat Asfalt Kaplama Projeleri	-----	3.620.357,72	3.620.357,72
3	İkinci Kat Asfalt Kaplama Projeleri	-----	32.070.290,10	32.070.290,10
4	Köy Yolları Yapım Projesi			
Genel Toplam		500.000,00	36.992.372,22	37.492.372,22

PERFORMANS HEDEFİ TABLOSU

TABLO 1

İdare Adı	KIRKLARELİ İL ÖZEL İDARESİ
Amaç 1	Çağdaş yaşamın gerekleriyle uyumlu,halkın ihtiyaç ve beklentilerine cevap veren bir anlayış ile tüm köylerin yeterli ve sağlıklı içme suyuna kavuşturulmasını sağlamak, İlimizdeki askeri birlikler ile köylerimizde bulunan motopomp ve trafolarla meydana gelen arızaların en kısa sürede giderilmesi,devreye alınması ayrıca kış aylarında aşırı yağış ve afetlere karşı gerekli önlemler alınarak halkın ihtiyaç ve beklentilerine uygun bir anlayış ile içme suyu alt yapı çalışmalarını ileri teknikler kullanmak suretiyle yürüterek,çağdaş yaşam standartlarını ve refah düzeyini arttırmaktır,
Hedef 1.1	Sağlıklı, kaliteli yeterli içme ve kullanma suyu olan tüm köylerimizin, özellikle yaz aylarında kaynaklarda ve sondajlarda su verimi azaldığından yetersiz duruma düşmemek için ilave su kaynaklarının bulunması, bakım onarımına ihtiyaç olan su kaptajlarının onarımlarının yapılması sağlanacaktır.Ayrıca köylerimizde bulunan elektromotopomp ve içmesuyu elektrik trafolarında beklenmedik arızalara karşı gerekli önlemler alınacaktır.

Performans Hedefi	Toplam 2 köyde yeni içme suyu ikmal onarım projesi, 5 yeni köyde sondaj kuyusu açılması inşaatları yapılacaktır.Bakım onarımına ihtiyaç olan su kaptajlarının onarımlarının yapılması sağlanacaktır.Elektromotopomp ve içme suyu elektrik trafolarında beklenmedik arızalara karşı gerekli önlemler alınacaktır.
--------------------------	--

Açıklamalar: 2014 Yılı Yatırım Programı çerçevesinde işlerin yapılması sağlanacaktır.

İÇMESUYU İKMAL ONARIM

Taşagıl Köyü gömme depo onarımı	BABAESKİ
Mutlu Köyü sondaj bağlantısı ve ENH	BABAESKİ
Terzili Köyü sondaj bağlantısı ve ENH	BABAESKİ
Karamesutlu yeni ayaklı su deposu ve terfi hattı	BABAESKİ
Kuzuçardağı köyü gömme depo onarımı	BABAESKİ
Kumrular köyü ayaklı depo onarımı	BABAESKİ
Sofuhalil köyü gömme depo onarımı	BABAESKİ
Düğüncülü Köyü ayaklı depo onarımı+ Sondaj Bağ.+ENH	BABAESKİ
Ertuğral Köyü ENH+ Su Pompası alımı	BABAESKİ
Çeşmekolu köyü gömme depo onarımı	LÜLEBURGAZ
Turgutbey Köyü yeni gömme depo onarımı	LÜLEBURGAZ
Değirmencik Köyü gömme depo onarımı	MERKEZ
Paşayeri Köyü ayaklı depo onarımı	MERKEZ
Dolhan Köyü terfi hattı ve ENH	MERKEZ
Boztaş köyü isale hattı boru değişimi	DEMİRKÖY
Ahmetler Köyü içmesuyu şebeke yenilemesi	KOĞÇAZ
Ahlath Köyü İçmesuyu deposu onarımı	KOĞÇAZ

	Karaabalar köyü içmesuyu deposu onarımı	KOFÇAZ	
	Yukarı Kanara köyü içmesuyu deposu onarımı	KOFÇAZ	
	Topçular köyü içmesuyu deposu onarımı	KOFÇAZ	
	Ahmetler Köyü içmesuyu deposu onarımı	KOFÇAZ	
	İslambeyli köyü gömme depo onarımı	PINARHİSAR	
	Tozaklı köyü sondaj bağlantısı	PINARHİSAR	
	Pazarlı köyü gömme depo onarımı	VİZE	
	Balkaya köyü terfi hattı onarımı	VİZE	
	Sakızköy dolgu savak onarımı	LÜLEBURGAZ	
	Sütlüce köyü su deposu bakım ve onarımı	PINARHİSAR	
	Hacıfaklı köyü su deposu bakım ve onarımı	PINARHİSAR	

Performans Göstergeleri		2012	2013	2014
1	Köy İçmesuları Yapım Bakım Onarım Proj.	100.631,00	100.000,00	100.000,00
Açıklama :				
2	Sakızköy dolgu savak onarım projesi.			100.000,00
Açıklama :				
3	Merkez ve İlçelerin su depoları onarımları ve sulama projeleri.			100.000,00
Açıklama :				

Faaliyetler	Kaynak İhtiyacı (2014) (₺)			
	Bütçe	Bütçe Dışı	Toplam	
1	Köy İçmesuları Yapım Onarım Projesi.	100.000,00		100.000,00
2	Sakızköy dolgu savak onarım projesi	100.000,00		100.000,00
3	Merkez ve İlçelerin su depoları onarımları ve sulama projeleri	100.000,00	895.000,00	995.000,00
Genel Toplam		300.000,00	895.000,00	1.195.000,00

PERFORMANS HEDEFİ TABLOSU

TABLO 1

İdare Adı	KIRKLARELİ İL ÖZEL İDARESİ
Amaç 1	İlimizde mevcut sulama göletlerinden suyun sulamada kullanımını teşvik etmek, çiftçilerin mahallinde bilinçlendirilmesini sağlamak, gelir seviyesini yükseltmek, tarımsal verimliliği ve çeşitliliği arttırabilmek için sulama suyu bulunan bölgelerde arazilerin sulamaya açılmasını sağlamak köylerimizde bulunan büyük ve küçükbaş hayvanların yeterli miktarda suya kavuşabilmeleri için her yıl en az 10 köye Hayvan İçme suyu Göleti yaparak hizmete açmak ve sulanan arazi miktarını arttırmaktır.
Hedef 1.1	Her sene en az iki köyde göletten sulama kanallarının tamirat ve bakımını yapıp, kanalların temizlenmesi ve daha verimli sulama suyunun köylere ulaşabilmesi için gerekli tedbirler ile Ayrıca Büyük ve Küçükbaş hayvanların susuz kalmaması için önlemler alınacaktır.

Performans Hedefi	Toplam en az 10 adet Hayvan İçmesuyu Göletinin yapılması gerçekleştirilecektir. Büyük ve Küçükbaş hayvanların susuz kalmaması için önlemler alınacaktır. Sulama kanallarının tamirat ve bakımını yapıp, kanalların temizlenmesi sağlanacaktır.
--------------------------	---

Açıklamalar :

GÖLETTEN SULAMA

Terzili göleti kapalı sistem sulama tesisi	BABAESKİ
Çavuşköy göleti kapalı sistem sulama tesisi	BABAESKİ
Çengerli göleti kapalı sistem sulama tesisi	BABAESKİ
Karacaoğlan göleti kapalı sistem sulama tesisi	BABAESKİ
Terzili göleti kapalı sistem sulama tesisi tamamlanması	BABAESKİ
Karaağaç göletten sulama kapalı sistem sulama tesisi	LÜLEBURGAZ
Ertuğrul göleti kapalı sistem sulama kapalı sistem	LÜLEBURGAZ
Celaliye göleti kapalı sistem sulama kapalı sistem	LÜLEBURGAZ
Sakızköy tırtandere göleti kapalı sistem sulama tesisi	LÜLEBURGAZ
Sakızköy tırtandere göleti dolu savak onarımı	LÜLEBURGAZ
Çukurpınar yerüstü sulama tesisi onarımı	MERKEZ
Ataköy yerüstü sulama kanalı (Çayırlar bölgesi)	PINARHİSAR
Yenice Göleti kapalı sistem sulama tesisi	PINARHİSAR

HAYVAN İÇMESUYU GÖLETLER

İğneada H.İ.S Göleti	DEMİRKÖY
Kofçaz H.İ.S Göleti	KOFÇAZ
Karaabalar H.İ.S Göleti	KOFÇAZ
Kula H.İ.S Göleti	KOFÇAZ
Kocayazı H.İ.S Göleti	KOFÇAZ
Ahmetler H.İ.S Göleti	KOFÇAZ
Malkoçlar H.İ.S Göleti	KOFÇAZ
Devletliagaç H.İ.S Göleti	KOFÇAZ
Terzidere H.İ.S Göleti	KOFÇAZ
Müsellim H.İ.S Göleti	LÜLEBURGAZ
Celaliye H.İ.S Göleti	LÜLEBURGAZ
Dokuzhöyük H.İ.S Göleti	MERKEZ
Erikler H.İ.S Göleti	MERKEZ
Çukurpınar H.İ.S Göleti	MERKEZ
Yoğuntaş H.İ.S Göleti	MERKEZ
Koyunbaba H.İ.S Göleti Temizliği	MERKEZ
Geçitağzı H.İ.S Göleti	DEMİRKÖY
Karahamza H.İ.S Göleti	KOFÇAZ
Kadıköy H.İ.S Göleti	KOFÇAZ
Üsküp H.İ.S Göleti	KOFÇAZ
Bayramdere H.İ.S Göleti	KOFÇAZ
Sofular H.İ.S Göleti	KOFÇAZ
Doğanca H.İ.S Göleti	KOFÇAZ
Kömürköy H.İ.S Göleti	KOFÇAZ
Evrencik H.İ.S Göleti	KOFÇAZ

Performans Göstergeleri		2012	2013	2014
1	Hayvan İçmesuyu Göleti Projesi Yapımı.	89.000,00		
Açıklama : Hayvan içmesuyu göleti yapılacaktır.				
2	Göletten Sulama Projesi Yapımı.			
Açıklama: Göletten sulama yapılacaktır.				

Faaliyetler		Kaynak İhtiyacı (2014) (₺)		
		Bütçe	Bütçe Dışı	Toplam
1	Hayvan İçmesuyu Göleti Yapımı.	-----	920.000,00	920.000,00
2	Göletten Sulama Projesi Yapımı.	-----	3.360.000,00	3.360.000,00
Genel Toplam		-----	4.280.000,00	4.280.000,00

PERFORMANS HEDEFİ TABLOSU

TABLO 1

İdare Adı	KIRKLARELİ İL ÖZEL İDARESİ
Amaç 1	İnsan sağlığı ön planda tutularak, çevreye uyumlu, çevre sağlığı açısından risk taşıyan bölgelerde öncelikli olmak üzere kırsal kanalizasyon şebekeleri ile atık su tesislerinin yaygınlaştırması çalışmalarına hız verilerek, kanalizasyon ve doğal arıtma çalışmalarını ileri teknikler kullanarak, yürütmek, çağdaş yaşam standartlarını ve refah düzeyini arttırmaktır.
Hedef 1.1	Her sene en az 8 köyümüze kanalizasyon ve doğal arıtma projesi hazırlayarak hizmete sunmak.

Performans Hedefi	2014 Yılında Toplam her yıl 8 köyümüzün kanalizasyon sorunlarının çözülmesi hedeflenmiştir.
--------------------------	---

Açıklamalar: 2014 Yılı Yatırım Programı çerçevesinde kanalizasyon yapım işlerinin yapılması sağlanacaktır.

KANALİZASYON

Karabayır	BABAESKİ
Kadıköy	BABAESKİ
Pancarköy onarım	BABAESKİ
Eriklyurdu	BABAESKİ
Nadırlı	BABAESKİ
Çiğdemli eksik tamamlama	BABAESKİ
Terzili	BABAESKİ
Ağayeri Foseptik+ Doğal Arıtma	BABAESKİ
Çavuşköy Foseptik +Doğal Arıtma	BABAESKİ
Minnetler Foseptik +Doğal Arıtma	BABAESKİ
Balaban	DEMİRKÖY
Sivriler	DEMİRKÖY
Kocayazı	KOÇAZ
Sarıcaali	LÜLEBURGAZ
Çiftlikköy	LÜLEBURGAZ
Celaliye	LÜLEBURGAZ
Akçaköy	LÜLEBURGAZ
Ertuğrul	LÜLEBURGAZ
Umurca	LÜLEBURGAZ
Müsellim	LÜLEBURGAZ
Kayabeyli	LÜLEBURGAZ
Ovacık	LÜLEBURGAZ
Çeşmekolu	LÜLEBURGAZ
Hamzabey	LÜLEBURGAZ
Ceylanköy	LÜLEBURGAZ
Ayvalı	LÜLEBURGAZ
Oklalı	LÜLEBURGAZ
Turgutbey	LÜLEBURGAZ
Eskitaşlı	LÜLEBURGAZ

Dolhan doğal arıtma	MERKEZ
Çeşmeköy fosseptik+ doğal arıtma	MERKEZ
Kayalı	MERKEZ
Çukurpınar	MERKEZ
Kavakdere	MERKEZ
Kadıköy	MERKEZ
Bayramdere	MERKEZ
Eriklice	MERKEZ
Dokuzhöyük	MERKEZ
Karahamza	MERKEZ
Kuştepe	PEHLİVANKÖY
Hıdırcı	PEHLİVANKÖY
İmampazarı	PEHLİVANKÖY
Kumköy	PEHLİVANKÖY
Erenler	PINARHİSAR
Çayırdere	PINARHİSAR
Hacıfaklı	PINARHİSAR
Akören	PINARHİSAR
Müsellim	VİZE
Aksicim	VİZE
Akıncılar	VİZE
Çövenli	VİZE
Doğanca	VİZE
Evrenli	VİZE
Kömürköy	VİZE
Soğucak	VİZE
Topçuköy	VİZE
Hasbuğa	VİZE
Düzova	VİZE

Performans Göstergeleri		2012	2013	2014
1	Köy Kanalizasyon Projesi	419.000,00		
Açıklama :				
2	Köy Parke Taşı Yapım Projesi.	-----	-----	-----
Açıklama:				

Faaliyetler		Kaynak İhtiyacı (2014) (₺)		
		Bütçe	Bütçe Dışı	Toplam
1	Köy Kanalizasyon Projesi.	-----	12.115.000,00	12.115.000,00
2	Köy Parke Taşı Yapım Projesi.	-----	6.240.000,00	6.240.000,00
Genel Toplam		-----	18.355.000,00	18.355.000,00

PERFORMANS HEDEFİ TABLOSU

TABLO 1

İdare Adı	KIRKLARELİ İL ÖZEL İDARESİ
------------------	----------------------------

Amaç 1	İlimizde meydana gelecek olası doğal afetlerin yol açacağı can ve mal kayıplarının en aza indirmek için afet bilinci, teknik bilgi donanım ve koordinasyonunun kent kültüründe alt yapısını hazırlamaktır. Toplumun tüm kesimleri beceri, yaş, öğrenim düzeyi ve ihtiyaçlarına uygun biçimde eğitim, rehberlik ve uygulama faaliyetleri yoluyla eğitmek ve bilinçlendirmek.
Hedef 1.1	Hizmet ihtiyaçlarının karşılanması ve İl Afet ve Acil Durum Merkezi Kurulması.

Performans Hedefi	2014 yılında hizmet ihtiyaçları ve hizmet binası ile araç-gereç sağlanması.Kanun gereği %1 pay verilerek ihtiyaçların bu paydan sağlanması.
Açıklamalar:	

Performans Göstergeleri		2012	2013	2014
1	Cari Harcamalar.	180.000,00	210.000,00	240.000,00
Açıklama:				

Faaliyetler		Kaynak İhtiyacı (2014) (₺)		
		Bütçe	Bütçe Dışı	Toplam
1	Tüketime Yönelik Mal ve Malzeme Alımları.	69.000,00		69.000,00
2	Arama ve Kurtarma Aracı Alımı	-----	100.000,00	100.000,00
3	Büro ve İşyeri Makine ve Teçhizat Alımları.	60.000,00	-----	60.000,00
4	Afet Bölgesi Tahliye Giderleri.	1.000,00		1.000,00
5	Yeni Hizmet Binası Alımı.		2.000.000,00	2.000.000,00
6	Hizmet Binası Bakım Onarımı.	30.000,00	-----	30.000,00
7	Binek tipi hizmet aracı alımı.	-----	50.000,00	50.000,00
8	Hizmet Alımları.	30.000,00		30.000,00
9	Haberleşme Giderleri	50.000,00	-----	50.000,00
Genel Toplam		240.000,00	2.150.000,00	2.390.000,00

PERFORMANS HEDEFİ TABLOSU

TABLO 1

İdare Adı	KIRKLARELİ İL ÖZEL İDARESİ
------------------	----------------------------

Amaç 1	İlimizin denize kıyısı olan bölgelerde kıyı kenar çizgilerinin tespit edilerek hali hazır haritalarının yapılması ve müdürlüğümüzün kırtasiye, akaryakıt alımı ve büro malzemelerinin temin edilerek hizmetlerin zamanında yapılmasını sağlamak.
Hedef 1.2	İl Özel İdaresince gerçekleştirilen yatırımların izlenmesi ve yerinde denetimini sağlamak.

Performans Hedefi	Müdürlüğümüzün görev ve yetkileri dahilinde yapılacak olan çalışmalarda yardımcı unsurlar olarak kırtasiye, akaryakıt ve büro malzemesi alınacaktır.
--------------------------	--

Açıklamalar :

Performans Göstergeleri		2012	2013	2014
1	GPS 2 adet (Arazi Ölçüm Cihazı) Alımı			
Açıklama :				
2	Total station 1 adet (Arazi Ölçüm Cihazı) Alımı			
Açıklama :				
3	Telsiz 4 adet (Arazi Ekibinin Haberleşmesi)			
Açıklama:				
4	50 mt.lik çelik şerit metre (1 adet)			
Açıklama:				
5	Lazarmetre (iç ve dış mekan ölçüleri)			
Açıklama:				

Faaliyetler		Kaynak İhtiyacı (2014) (₺)		
		Bütçe	Bütçe Dışı	Toplam
1	Akaryakıt Alım ve Giderleri.	-----	-----	-----
2	Cari Harcamalar.	-----	-----	-----
3	Mal ve malzeme satın alınması.	-----	78.000,00	78.000,00
Genel Toplam		-----	78.000,00	78.000,00

PERFORMANS HEDEFİ TABLOSU

TABLO 1

İdare Adı	KIRKLARELİ İL ÖZEL İDARESİ
Amaç 1	İlimizin Kalkınma plan ve programlarında yer alan ilke ve politikalara uygun şekilde, toprak ve su kaynaklarını köylerde yaşayan halkımızın hizmetine sunarak halkın gelişmişlik seviyesini yükseltmek.
Hedef 1.2	İl Özel İdaresince gerçekleştirilen yatırımların izlenmesi ve yerinde denetimini sağlamak.
Performans Hedefi	İlimiz ve Bölgemizdeki su kalitesi ve su kirliliği analizlerinde yeni teknolojilerin kullanılması sonucu daha güvenilir ve sağlıklı sonuçlar elde edilecektir ve canlıların yaşam kaynağı olan su kaynaklarımızın kullanım stratejisi planlama ve kontrol mekanizmasının oluşturulmasına önemli katkı sağlanacaktır.
Açıklamalar :	

Performans Göstergeleri		2012	2013	2014
1	Su Analiz Laboratuvarının Güçlendirilmesi Projesi.			
Açıklama :				
2	Kırklareli için Ekstrem Meteorolojik Olayları Uydu Görüntüleriyle İzleme Merkezinin Oluşturulması.			
Açıklama:				

Faaliyetler		Kaynak İhtiyacı (2014) (₺)		
		Bütçe	Bütçe Dışı	Toplam
1	Su Analiz Laboratuvarının güçlendirilmesi projesi.	-----	200.000,00	200.000,00
2	Kırklareli için Ekstrem Meteorolojik olayları uydu görüntüleriyle izleme merkezinin oluşturulması.	-----	250.000,00	250.000,00
Genel Toplam		-----	450.000,00	450.000,00

PERFORMANS HEDEFİ TABLOSU

TABLO 1

İdare Adı	KIRKLARELİ İL ÖZEL İDARESİ
Amaç 1	Bitkisel ve Hayvansal üretimi geliştirmek.
Hedef 1.1	Organik tarım ve hayvancılık geliştirilecek, organik ürün üretimi arttırılacaktır.Organik arıcılıkta organik üretimin yanında Kırklareli arı ekotipinin korunması ve ıslah edilmesi de amaçlanmaktadır. Bunun için projeyi uygulayacak üreticilere destek sağlanacaktır.
Performans Hedefi	Organik tarımının yaygınlaştırılması ve konvansiyonel tarım yapılan alanların organik tarım lehine daraltılması amacı ile projeler hazırlanacak ve organik üretim özendirilecektir.
Açıklamalar: 2014 Yılı Yatırım Programı çerçevesinde projelerin gerçekleştirilmesi sağlanacaktır.	

Performans Göstergeleri		2012	2013	2014
1	Bitkisel ve Hayvansal Üretimi Geliştirme Projeleri.	-----	-----	65.000,00
Açıklama:				
2	Demirköy İğneada Beldesinde Buzhane Yapım İşi.		1,00	
Açıklama:				

Faaliyetler		Kaynak İhtiyacı (2014) (₺)		
		Bütçe	Bütçe Dışı	Toplam
1	Bitkisel ve Hayvansal Üretimi Geliştirme Projeleri	65.000,00	1.755.000,00	1.820.000,00
Genel Toplam		65.000,00	1.755.000,00	1.820.000,00

PERFORMANS HEDEFİ TABLOSU

TABLO 1

İdare Adı	KIRKLARELİ İL ÖZEL İDARESİ
Amaç 1	Suç ve suçlularla mücadelede sadece polisiye tedbirlerin yeterli olmadığı gerçeğinden hareketle; suçları önlemede toplumsal sorumluluk bilincinin geliştirilmesi, toplumun tüm kesimlerinin katılımını sağlayarak, polis teşkilatımızca halka sunulan güvenlik hizmetlerinin verimlilik ve etkinliğinin artırılması, halkın güvenlik hizmeti memnuniyetinin yükseltilmesi ve güvenli yaşamın sağlanmasına yönelik; ülkemizin şartlarına uygun, gelişmiş demokratik ülkelerin en iyi “ <i>Toplum Destekli Polislik</i> ” uygulamalarından esinlenerek, toplumun güvenlik beklenti ve taleplerini ön planda tutma anlayışı içinde, Türk Polis Teşkilatınca yürütülen güvenlik hizmetlerinde, çağın gereklerine uygun gelişim ve değişimin sağlanması.
Hedef 1.1	Kırklareli halkının can ve mal güvenliğinin tam ve etkin olarak güçlü bir şekilde korunması.
Performans Hedefi	Toplum Destekli Polislik hizmetlerinde kullanılmak üzere gerekli araç gereç ve büro malzemeleri alınacaktır, ihtiyaç duyulduğunda kırtasiye ihtiyaçları karşılanacaktır.
Açıklamalar :	

Performans Göstergeleri		2012	2013	2014
1	Bilgisayar, kırtasiye, makine teçhizat ve alımları.	50.000,00	40.000,00	20.000,00
Açıklama :				
2	Toplum Destekli Polislik hizmetlerinde kullanılmak üzere gerekli araç gereç ve büro malzemeleri alınacaktır.		10.000,00	
Açıklama:				
3	Dezavantajlı Gruplar öncelikli olmak üzere Toplum Destekli Polislik Şube Müdürlüğünce hazırlanacak olan projeler için tanıtım materyallerini il genelinde dağıtımı.			
Açıklama:				
4	Basın ve Halkla İlişkiler Büro Amirliği Basın Mensupları Bekleme Odasının yapılması.			
Açıklama:				
5	Çocuk Şube Müdürlüğünce Dezavantajlı Grup Çocuklara yönelik yapılacak olan dönem projeleri			

Açıklama:			
6	İstihbarat Şube Müdürlüğü alt yapısının değiştirilmesi.		
Açıklama:			
7	İl Jandarma Komutanlığı makine teçhizat alımları.		20.000,00
Açıklama:			

Faaliyetler		Kaynak İhtiyacı (2014) (₺)		
		Bütçe	Bütçe Dışı	Toplam
1	Bilgisayar, kırtasiye, makine teçhizat alımları.	20.000,00	-----	20.000,00
2	Dezavantajlı Gruplar öncelikli olmak üzere Toplum Destekli Polislik Şube Müdürlüğünce hazırlanacak olan projeler için tanıtım materyalleri il genelinde dağıtımı.		9.000,00	9.000,00
3	Basın ve Halkla İlişkiler Büro Amirliği Basın Mensupları Bekleme Odasının yapılması.		3.000,00	3.000,00
4	Çocuk Şube Müdürlüğünce Dezavantajlı Grup Çocuklara yönelik yapılacak olan dönem projeleri		5.000,00	5.000,00
5	İstihbarat Şube Müdürlüğü alt yapısının değiştirilmesi.		5.000,00	5.000,00
6	İl Jandarma Komutanlığı makine ve teçhizat alımları .	20.000,00	-----	20.000,00
Genel Toplam		40.000,00	22.000,00	62.000,00

PERFORMANS HEDEFİ TABLOSU

TABLO 1

İdare Adı	KIRKLARELİ İL ÖZEL İDARESİ
Amaç 1	Hizmet kullanıcılarının talep ve beklentilerini eksiksiz, zamanında karşılamak. T.C. Sağlık Bakanlığı tarafından bildirilen politika ve stratejilere uygun olarak planlamak, finansman olanaklarından yararlanarak il genelinde kaliteli, ulaşılır ve kesintisiz sağlık hizmeti sunmaktır.
Hedef 1.2	Hizmet niteliğini arttırabilmek için alt yapı, donanım ve çalışan yeterliliğini sürekli iyileştirmek. Sağlık hizmetleri kaliteli ve çağdaş yapıya uygun hale getirilerek halka en iyi hizmet sunulmaya çalışılacaktır.
Performans Hedefi	Yeni ambulanslar alınacak ve mevcut ambulansların bakımı yapılacaktır. Tıbbi Demirbaş, bilgisayar ve büro malzemesi alımı. (İl Sağlık Müdürlüğü, Kırklareli Kamu Hastaneleri Birliği Genel Sekreterliği ve Halk Sağlığı Müdürlüğü yatırımları)
Açıklamalar: 2014 Yılı Yatırım Programı çerçevesinde ödenekli işler statüsünde uygulama yapılacaktır.	

Performans Göstergeleri		2012	2013	2014
1	112 Acil Hizmetler Geniş Alan Kaplama Telsiz Sistemi Kurulması Projesi.			
Açıklama:				
2	Sağlık Birimlerine Ambulans Alımı. (İl Geneli)	150.000,00	-----	-----
Açıklama: Sağlık birimlerine Merkez ve Lüleburgaz ilçesine birer adet ambulans alımı yapılacaktır.				
3	Muhtelif Tıbbi Cihaz Alımı.			
Açıklama: Tomografi, Mamografi, Otoklav, Defibilatör Alımı				

Faaliyetler		Kaynak İhtiyacı (2014) (₺)		
		Bütçe	Bütçe Dışı	Toplam
1	112 Acil Hizmetler Geniş Alan Kaplama Telsiz Sistemi Kurulması Projesi.	-----	200.000,00	200.000,00
3	Sağlık Birimlerine Ambulans Alımı. (İl Geneli)	-----	825.000,00	825.000,00
4	Muhtelif Tıbbi Cihaz Alımı.	-----	1.135.000,00	1.135.000,00
Genel Toplam		-----	2.160.000,00	2.160.000,00

PERFORMANS HEDEFİ TABLOSU

TABLO 1

İdare Adı	KIRKLARELİ İL ÖZEL İDARESİ
Amaç 1	Hizmet kullanıcılarının talep ve beklentilerini eksiksiz, zamanında karşılamak. T.C. Sağlık Bakanlığı tarafından bildirilen politika ve stratejilere uygun olarak planlamak, finansman olanaklarından yararlanarak il genelinde kaliteli, ulaşılır ve kesintisiz sağlık hizmeti sunmaktır.
Hedef 1.1	Sağlık hizmetlerinin bina ihtiyaçları sağlanacaktır.

Performans Hedefi	Yeni Sağlık Hizmetleri binaları yapımı.
Açıklamalar: 2014 Yılı Yatırım Programı kapsamında gerçekleştirilmesini sağlamak.	

Performans Göstergeleri		2012	2013	2014
1	2 Adet 112 ASHİ olarak kullanılmak üzere bina yapımı.(Prefabrik/Konteynır)	-----	-----	-----
Açıklama:Merkez, Lüleburgaz, Vize, Pınarhisar)				
2	Helikopter Alanı Yapımı.			
Açıklama: Merkez , Lüleburgaz				
3	TR 21 Billur Gözler Projesi.			
Açıklama:				
4	Halk Sağlığı Müdürlüğüne Bağlı Sağlık Evlerinin Onarımı.		1,00	
Açıklama:				

Faaliyetler	Kaynak İhtiyacı (2014) (₺)			
	Bütçe	Bütçe Dışı	Toplam	
1	2 Adet 112 ASHİ olarak kullanılmak üzere bina yapımı.(Prefabrik/Konteynır)	-----	-----	-----
2	Helikopter Alanı Yapımı.	-----	-----	-----
3	TR 21 Billur Gözler Projesi.	-----	-----	-----
4	Halk Sağlığı Müdürlüğüne Bağlı Sağlık Evlerinin Onarımı.	-----	1.120.000,00	1.120.000,00
Genel Toplam		-----	1.120.000,00	1.120.000,00

PERFORMANS HEDEFİ TABLOSU

TABLO 1

İdare Adı	KIRKLARELİ İL ÖZEL İDARESİ
Amaç 1	Her Türk vatandaşının iyi bir vatandaş olabilmesi için ruhsal, bedensel ve zihinsel yönden sağlıklı ve dengeli yetişmesini; insan haklarına saygılı, demokrasi kültürü ve değerlerini benimsemiş; Atatürk İlkelerine bağlı bilimsel düşünceyi rehber edinmiş; çevreye duyarlı ve özgüveni gelişmiş bireyler olma fırsat ve imkan eşitliğinde bir ilköğretim eğitimi sunmak.
Hedef 1.1	İlköğretim okulu bulunmayan, çeşitli nedenlerle eğitim ve öğretime kapalı veya birleştirilmiş sınıf uygulaması yapan ilköğretim okullarındaki öğrenciler için taşıma merkezi ilköğretim okullarına yapılan taşıma hizmetini daha kaliteli hale getirmek
Performans Hedefi	Eğitimde fırsat eşitliği yaratmak, eğitim kalitesini artırarak derslik başına 23 olan öğrenci sayısını 20'ye düşürmek ve okullaşma oranını arttırmak için gerekli olan fiziki altyapıyı hazırlanması hedeflenmiştir.
Açıklamalar:	2014 Yılı Yatırım Programına alınan projelerin ödenek sağlandığı takdirde gerçekleşmesi sağlanacaktır. 1-Karacaibrahim Mahallesi 16 Derslikli İlköğretim okulu yapım işi. 2-Atatürk Mahallesi Ticaret ve Sanayi İlköğretim Okulu 16 Ek Derslik Yapımı. 3-Kavaklı Atatürk İlkokulu 12 Derslik Yapım İşİ. 4-İstiklal Mahallesi 24 Derslikli İlköğretim Okulu Yapım İşİ.(1352 ada 2 parsel) 5-Zafer Mahallesi 24 Derslikli İlköğretim Okulu Yapım İşİ.(1364 ada 2 parsel) 6-Kepirtepe Mevkii 24 Derslikli İlkokul Yapım İşİ. 7-Zafer Mahallesi 16 Derslikli İlköğretim Okulu Yapım İşİ. 8-Kepirtepe Mevkii 24 Derslikli Ortaokul Yapım İşİ.(177 parsel 13/b-1) 9-Kırıkköy İlköğretim Okulu 5 Ek Derslik Yapım İşİ. 10-Kurtuluş Mahallesi Fehmi Mutlu İlköğretim Okulu Spor Salonu Yapımı.

Performans Göstergeleri		2012	2013	2014
1	Okul Yapım Bakım ve Onarım Giderleri.	785.000,00	1.164.582,00	1.622.066,00
Açıklama :				
2	Okul Yapımı için Kamulaştırma Yapılması.	55.215,00	-----	-----
Açıklama:				

Faaliyetler		Kaynak İhtiyacı (2014) (₺)		
		Bütçe	Bütçe Dışı	Toplam
1	Okul Yapım Bakım ve Onarım Giderleri.	1.622.066,00	27.555.930,00	28.677.996,00
Genel Toplam		1.622.066,00	27.055.930,00	28.677.996,00

PERFORMANS HEDEFİ TABLOSU

TABLO 1

İdare Adı	KIRKLARELİ İL ÖZEL İDARESİ
Amaç 1	Globalleşen dünyada rekabetçi ortama uygun nitelikli ara eleman yetiştirebilmek için sektörle işbirliği yaparak teknolojik altyapısı güçlü ve daha fazla tercih edilen bir mesleki teknik eğitim yapısına ulaşmak.
Hedef 1.1	Toplumda mesleki teknik eğitim farkındalık yaratmak mevcutta okullaşma oranı %52'yi %70'e çıkarmak.

Performans Hedefi	Mesleki Teknik Eğitim ihtiyacı olan ortamlar için gerekli fiziki alt yapıyı oluşturma hedeflenmiştir.
Açıklamalar: 2014 Yılı Yatırım Programına alınan projelerin ödenek sağlandığı takdirde gerçekleşmesi sağlanacaktır.	

Performans Göstergeleri		2012	2013	2014
1	16 Derslikli Meslek Lisesi Yapım İşi.			
Açıklama:				
2	24 Derslikli Anadolu Lisesi Yapım İşi			
Açıklama:				
3	24 Derslikli Anadolu Meslek ve Meslek Lisesi yapım İşi.			
Açıklama:				
4	İmam hatip lisesine 168 öğrencilik pansiyon yapım İşi.			
Açıklama:				
5	Düvenciler Lisesi Spor Salonu yapım İşi.			
Açıklama:				
6	Teknik Lise ve Endüstri Meslek Lisesi Atölye Binası Yapım İşi.			
Açıklama:				
7	TEK Anadolu Güzel Sanatlar Lisesine 168 Öğrencilik Pansiyon Binası Yapım İşi			
Açıklama:				

Faaliyetler		Kaynak İhtiyacı (2014) (₺)		
		Bütçe	Bütçe Dışı	Toplam
1	16 Derslikli Meslek Lisesi Yapım işi.	-----	4.000.000,00	4.000.000,00
2	24 Derslikli Anadolu Lisesi Yapım işi	-----	5.400.000,00	5.400.000,00
3	24 Derslikli Anadolu Meslek ve Meslek Lisesi yapım işi.	-----	5.400.000,00	5.400.000,00
4	İmam hatip lisesine 168 öğrencilik pansiyon yapım işi.	-----	2.500.000,00	2.500.000,00
5	Düvenciler Lisesi Spor Salonu yapım işi.	-----	1.500.000,00	1.500.000,00
6	Teknik Lise ve Endüstri Meslek Lisesi Atölye Binası Yapım İşİ	-----	2.000.000,00	2.000.000,00
7	TEK Anadolu Güzel Sanatlar Lisesine 168 Öğrencilik Pansiyon Binası Yapım İşİ.	-----	2.500.000,00	2.500.000,00
Genel Toplam		-----	23.300.000,00	23.300.000,00

PERFORMANS HEDEFİ TABLOSU

TABLO 1

İdare Adı	KIRKLARELİ İL ÖZEL İDARESİ			
Amaç 1	Dünyadaki ve ülkemizdeki ekonomik, sosyal, endüstriyel ve teknolojik gelişmeler doğrultusunda, Türk eğitim sisteminin fiziksel kapasitesinin artırılması ve nitelikli eğitim-öğretim ortamının hazırlanması için kaynakların çeşitliliğini artırarak etkin kullanılmasını sağlamak.			
Hedef 1.1	Kırklareli ilinde tüm eğitim kurumlarımıza çağın gereklerine uygun, teknoloji en üst seviyede kullanabilen, dünya standartlarında bir donanıma sahip, kaliteli bir eğitim vermek için ihtiyaçları karşılayan bir birim olmak, Tüm okullarımızın donanım ihtiyaçlarını %100 karşılamak.			
Performans Hedefi	İl Milli Eğitim Müdürlüğünün rutin mal ve hizmetlerinin alınması hedeflenmiştir.			
Açıklamalar:				
Performans Göstergeleri	2012	2013	2014	
1	İl Milli Eğitim Müdürlüğünün rutin mal ve hizmet alımlarını gerçekleştirmek.	345.000,00	370.000,00	455.000,00
Açıklama:				
2	Okul Onarımları.	450.000,00	485.000,00	700.000,00
Açıklama:				
3	İl Milli Eğitim Müdürlüğünün yakacak ve kırtasiye masrafları.	550.000,00	545.000,00	630.000,00
Açıklama:				
4	İl Milli Eğitim Müdürlüğünün teknik cihazların sürekli bakımının yapılması.	70.000,00	5.000,00	110.000,00
Açıklama:				
5	Okulların donanımlarındaki eksikliklerinin giderilmesi.	300.000,00	350.000,00	500.000,00
Açıklama:				

Faaliyetler		Kaynak İhtiyacı (2014) (₺)		
		Bütçe	Bütçe Dışı	Toplam
1	İl Milli Eğitim Müdürlüğünün rutin mal ve hizmet alımlarını gerçekleştirmek.	107.650,00	-----	107.650,00
2	İl Milli Eğitim Müdürlüğünün yakacak ve kırtasiye masrafları.	970.000,00	-----	970.000,00
3	İl Milli Eğitim Müdürlüğünün teknik cihazların sürekli bakımının yapılması.	407.350,00	-----	407.350,00
4	Okulların donanımlarındaki eksikliklerinin giderilmesi.	410.000,00	-----	410.000,00
Genel Toplam		1.895.000,00	-----	1.895.000,00

PERFORMANS HEDEFİ TABLOSU

TABLO 1

İdare Adı	KIRKLARELİ İL ÖZEL İDARESİ
Amaç 1	Vatandaşların yetenekleri doğrultusunda sportif etkinliklere katılabilmeleri için fiziki ortamının hazırlanarak halkın hizmetine sunulması sağlanacaktır.
Hedef 1.1	İlimizde başarılı sporcuların yetişmesi, sporun yaygınlaştırılması için her türlü destek sağlanacaktır.
Performans Hedefi	Resmi kuruluşlar, sivil toplum örgütleri ile işbirliği içerisinde bireylerin spora katılımlarını teşvik eden kampanyalar, değişik branşlarda turnuvalar düzenlenecek, kulüp ve sporcu sayılarını arttırmak için yeni tesisler yapılacak, branşlarında ihtisaslaşmış eğitici spor adamları ile çalışarak kaliteli sporcuların yetişmesi sağlanacaktır. Ayrıca iş adamlarımıza spora yaptıkları hizmetlerin belli bir kısmını vergiden düşebilecekleri sponsorluk yasasının tanıtılması konusunda çeşitli bilgilendirme seminer ve toplantılar yapılacaktır.
<p>Açıklamalar: 2014 Yılı Yatırım Programı çerçevesinde uygulamalar yapılacaktır. 2014 yılı bütçesinden yapılması planlanan projeler şunlardır:</p> <ol style="list-style-type: none">1-İl Geneli-Spor Salonu Fuaye Kapatılması.2-İl Geneli-Gençlik Merkezi Tefrişatı.3-İl Geneli-Atatürk Stadı Çevresi Tel Örgü İhata Yapımı.4-Koçaz Futbol Sahası ve soyunma odası yapımı.5-Demirköy-İğneada Beldesi futbol sahası yapımı.6-Babaeski -100.Yıl Stadı Toprak sahasına soyunma odaları yapımı.7-Vize-Vize Stadı soyunma odaları ve çevre düzenlemesi.8-Babaeski-Alpullu Şeker Stadyumu bakım ve onarımı.9-Pınarhisar-Kapalı Spor Salonu bakım, onarımı ve çevre düzenlenmesi.	

Performans Göstergeleri		2012	2013	2014
1	İl Genelinde Mevcut spor tesislerinin bakım ve onarım işlerinin yapılması.			-
Açıklama:				
2	Hizmet Aracı satın alınması.	40.000,00	-	-
Açıklama:				
3-	Demirköy-İğneada spor sahasına soyunma odası yapım işi.		20.000,00	
Açıklama:				

Faaliyetler		Kaynak İhtiyacı (2014) (₺)		
		Bütçe	Bütçe Dışı	Toplam
1	İl Genelinde Mevcut spor tesislerinin bakım ve onarım işlerinin yapılması.	-----	725.000,00	725.000,00
Genel Toplam		-----	725.000,00	725.000,00

PERFORMANS HEDEFİ TABLOSU

TABLO 1

İdare Adı	KIRKLARELİ İL KÜLTÜR VE TURİZM MÜDÜRLÜĞÜ
Amaç 5	Kırklareli’nde tüm vatandaşlarımıza ulaşacak seviyede sanatsal etkinliklerin gerçekleştirilmesi ve geliştirilmesi.
Hedef 5.1	Mahalli ressamlarımızın, şair ve yazarlarımızın resim ve kitap üretimlerini teşvik etmek.

Performans Hedefi	Mahalli Ressamlarımızın Desteklenmesi Tanıtma, ağırlama, tören ve organizasyon giderlerinin karşılanması. Kırklarelili Şair ve Yazarların Desteklenmesi.Bolluk ve bereket şenliklerine katılım sağlanması.
--------------------------	--

Açıklamalar : Sanatsal ve Kültürel Faaliyetlerin Desteklenmesi sağlanacaktır.

Performans Göstergeleri		2012	2013	2014
1	Mutlu Köyü Bolca Nine ve Bolluk Bereket şenliklerine katılım sağlanması.	33.000,00		
Açıklama: Tanıtma, ağırlama, tören ve organizasyon giderleri karşılanacaktır.				
2	Resim fotoğraf ve el sanatlarıyla uğraşan sanatçılara destek verilmesi.	30.000,00		
Açıklama:				
3	Vize İlçesi Çömlektepe Anfi Tiyatrosu Arkeolojik Kazı Çalışması.	7.000,00		
Açıklama:				
4	Kırklareli Aşağıpınar ve Kanlıgeçit Arkeolojik Kazı çalışmaları.	40.000,00		
Açıklama:				
5	Merkez Müze Müdürlüğünün teşhir salonunu düzenlenmesi.			
Açıklama:				
6	Merkez Kültür ve Tabiat varlıklarının tespit ve tescil edilmesi.	40.000,00		
Açıklama:				
7	Eko Turizm Koruma ve Gelişim Yol, Parkur, kamp, standardizasyon yön ve tabelaların yapımı ve aplikasyon projesi.			
Açıklama:				
8	Eko Turizm Bölgesi Yöresel Ürün satış noktaları etüt, plan ve proje yapımı.			
Açıklama:				
9	Eko Turizm Bölgesinde Yöreye has ürünlerin tespit, tanıtım ve pazarlaması eğitim ve desteklenmesi projesi.			
Açıklama:				

10	Fuar Sergi ve Stand Malzemesi Yapımı.			
Açıklama:				
11	Kırklareli Tanıtım Filminin Yapım ve Çoğaltımı.			
Açıklama:				
12	Kırklareli Tanıtım Broşürleri Hazırlanması.			
Açıklama:				
13	Tanıtma, Ağırılama Fuar, Tören Organizasyonları Projesi.			
Açıklama:				
14	Kütüphanelere Güncel Kitap Alınması Projesi.			
Açıklama:				
15	Ertuğrul Köyü Kültürevi Restorasyon ve Onarım Projesi.			10.000,00
Açıklama:				
16	Poyralı Köyü Kültürevi Restorasyon Çalışması.			10.000,00
Açıklama:				
17	Ataköy Keşkek Şenlikleri.			10.000,00
Açıklama:				
18	Topçu Baba Şenlikleri.			10.000,00
Açıklama:				
19	Bolca Nine Şenlikleri.			10.000,00
Açıklama:				
20	Istıncalar Bölgesinde yapılan çalışmalar			30.000,00
Açıklama:				
21	Demirköy Top Dökümhanesi.			10.000,00
Açıklama:				
22	Vize İlçesi Kazı Çalışmaları Projesi			10.000,00
Açıklama:				
23	Koyunbaba Türbe Bakım ve Onarım Projesi.			5.000,00
Açıklama:				
24	Demirköy Halk Eğitim Müdürlüğü Cari Harcamaları			7.000,00
Açıklama:				

Faaliyetler		Kaynak İhtiyacı (2014(₺))		
		Bütçe	Bütçe Dışı	Toplam
1	İl Genelinde gerçekleştirilecek Sanatsal ve Kültürel Faaliyetler.	112.000,00	303.000,00	415.000,00
Genel Toplam		112.000,00	303.000,00	415.000,00

PERFORMANS HEDEFİ TABLOSU

TABLO 1

İdare Adı	SOSYAL HİZMETLER MÜDÜRLÜĞÜ
Amaç 5	Korunmaya, bakıma veya yardıma muhtaç, aile, çocuk, özürlü, yaşlı ve diğer kişilere götürülen sosyal hizmetlerin insan onuruna yaraşır şekilde hızlı, yaygın ve yerinde ulaştırılmasını sağlamak, değişen toplum yapısını ve oluşabilecek sosyal sorunlara göre yeni hizmet modelleri geliştirmek ve uygulamak.
Hedef 5.1	Örgütlenme biçimi “koruyucu ve önleyici çalışmaları artıracak şekilde yenilemek.
Performans Hedefi	Bakım altında bulunan çocuk ve gençleri eve ve iş hayatına hazırlayıcı sorumlulukları kazandırmak, sosyal yaşama uymalarını sağlamak, kişisel gelişimleri ve özgüvenlerini arttırmak.
Açıklamalar : Hizmet Binalarının Genel onarım sağlanacaktır.	

Performans Göstergeleri		2012	2013	2014
1	Hizmet Binalarının Genel Onarımı.	50.000,00		-----
Açıklama:				
2	Bakım ve sosyal rehabilitasyon merkezi inşaatı(Merkez)			-----
Açıklama:				
3	Huzur Evi İnşaatı.(Kofçaz)			-----
Açıklama:				

Faaliyetler		Kaynak İhtiyacı (2014) (₺)		
		Bütçe	Bütçe Dışı	Toplam
1	Hizmet Binalarının genel onarımı.	-----		-----
2	Bakım ve sosyal rehabilitasyon merkezi inşaatı(Merkez)	-----		-----
3	Huzur evi inşaatı.(Kofçaz)	-----		-----
Genel Toplam		-----	-----	-----

FAALİYET MALİYETLERİ TABLOSU

TABLO 2

İdarenin Adı	KIRKLARELİ İL ÖZEL İDARESİ
Performans Hedefi	Makine parkında bulunan araçların bakım ve onarımlarının yapılarak yedek parçalarının satın alınarak temini.
Faaliyet Adı	Yedek Parça ve Akaryakıt Alım ve Giderleri.
Sorumlu Harcama Birimi veya Birimleri	İl Özel İdaresi (İşletme Müdürlüğü).
Açıklamalar : Makine araç parkında bulunan araçlardan arızalı olanların bakım ve onarımı yapılarak ihtiyaç duyulduğunda yedek parça temini yapılacaktır. Yol yapımı, bakım ve onarımlarının yapılması için araçlara akaryakıt satın alınması sağlanacaktır.	

Ekonomik Kod		(2014)
01	Personel Giderleri	
02	SGK Devlet Primi giderleri	
03	Mal ve Hizmet Alımları	1.217.538,00
04	Faiz Giderleri	
05	Cari Transferler	
06	Sermaye Giderleri	
07	Sermaye Transferleri	
08	Borç Verme	
Toplam Bütçe Kaynak İhtiyacı		1.217.538,00
Bütçe Dışı Kaynak İhtiyacı	Döner Sermaye	
	Diğer Yurt İçi	3.847.462,00
	Yurt Dışı	
Toplam Bütçe Dışı Kaynak İhtiyacı		
Toplam Kaynak İhtiyacı		5.065.000,00

FAALİYET MALİYETLERİ TABLOSU

TABLO 2

İdarenin Adı	KIRKLARELİ İL ÖZEL İDARESİ
Performans Hedefi	Üst yönetimin ve idarenin gerekli tüm harcamaları bütçe ödenekleri doğrultusunda karşılanması sağlanacaktır.
Faaliyet Adı	Köylere Yardım- Birliklere Yardım
Sorumlu Harcama Birimi veya Birimleri	İl Özel İdaresi (Genel Sekreterlik)
Açıklamalar :Üst yönetimin ile İdarenin 5302 Sayılı Kanununla verilen görevleri yerine getirirken yapılması gerekli tüm harcamaları bütçe ödenekleri doğrultusunda karşılanması sağlanacaktır.	

Ekonomik Kod		(2014)
01	Personel Giderleri	
02	SGK Devlet Primi giderleri	
03	Mal ve Hizmet Alımları	200.000,00
04	Faiz Giderleri	
05	Cari Transferler	
06	Sermaye Giderleri	
07	Sermaye Transferleri	1.889.000,00
08	Borç Verme	
Toplam Bütçe Kaynak İhtiyacı		2.089.000,00
Bütçe Dışı Kaynak İhtiyacı	Döner Sermaye	
	Diğer Yurt İçi	
	Yurt Dışı	
Toplam Bütçe Dışı Kaynak İhtiyacı		2.089.000,00

FAALİYET MALİYETLERİ TABLOSU

TABLO 2

İdarenin Adı	KIRKLARELİ İL ÖZEL İDARESİ
Performans Hedefi	Özlük Haklarının Ödenmesi sağlanacaktır.
Faaliyet Adı	Özlük Hakları.
Sorumlu Harcama Birimi veya Birimleri	İl Özel İdaresi (Genel Sekreterliği)
Açıklamalar : Üst Yönetim (Vali yardımcıları-Kaymakamlar), İl Genel Meclisi, İl Encümeni, İhtisas Komisyonlarının ödenek, yolluk vb. özlük haklarına ait harcamalar, İl Özel İdaresi memur ve işçi personelinin maaş, yolluk ve SGK ödemeleri,sosyal yardımları vb. giderlerine ait harcamalar öncelikli olarak sağlanacaktır.	

Ekonomik Kod		(2014)
01	Personel Giderleri	
02	SGK Devlet Primi giderleri	
03	Mal ve Hizmet Alımları	10.657.600,00
04	Faiz Giderleri	
05	Cari Transferler	
06	Sermaye Giderleri	
07	Sermaye Transferleri	
08	Borç Verme	
Toplam Bütçe Kaynak İhtiyacı		10.657.600,00
Bütçe Dışı Kaynak İhtiyacı	Döner Sermaye	
	Diğer Yurt İçi	
	Yurt Dışı	
Toplam Bütçe Dışı Kaynak İhtiyacı		
Toplam Kaynak İhtiyacı		10.657.600,00

FAALİYET MALİYETLERİ TABLOSU

TABLO 2

İdarenin Adı	KIRKLARELİ İL ÖZEL İDARESİ
Performans Hedefi	Kanunları gereğince 2014 yılı Bütçesiyle kurumlara ayrılan kanuni payların 2014 yılı içinde yatırılması sağlanacaktır.
Faaliyet Adı	Yasal Paylar.
Sorumlu Harcama Birimi veya Birimleri	İl Özel İdaresi (Genel Sekreterliği)
Açıklamalar : CPMR Üyelik Aidatı, İller Bankasına İştirak Payı, Trakya Kalkınma Birliği payı, Trakya Kalkınma Ajansına verilen Pay ve SGK'ya ödenen devlet primleri ile Vilayetler Hizmet Birliği'ne yatırılacak paylar ve yedek ödenekleri.	

Ekonomik Kod		(2014)
01	Personel Giderleri	
02	SGK Devlet Primi giderleri	
03	Mal ve Hizmet Alımları	
04	Faiz Giderleri	
05	Cari Transferler	
06	Sermaye Giderleri	
07	Sermaye Transferleri	547.277,00
08	Borç Verme	
09	Yedek Ödenekler	1.200.000,00
Toplam Bütçe Kaynak İhtiyacı		1.747.277,00
Bütçe Dışı Kaynak İhtiyacı	Döner Sermaye	
	Diğer Yurt İçi	
	Yurt Dışı	
Toplam Bütçe Dışı Kaynak İhtiyacı		
Toplam Kaynak İhtiyacı		1.747.277,00

FAALİYET MALİYETLERİ TABLOSU

TABLO 2

İdarenin Adı	KIRKLARELİ İL ÖZEL İDARESİ
Performans Hedefi	Yoksullara mikro kredi verilmesi amacıyla ilgili yönetmeliğin çıkarılması sağlanarak, uygun mekan ve şartlar sağlanacak. İlimizdeki ihtiyaç sahipleri belirlenip mikro krediler verilerek ekonomik seviyeleri iyileştirilecektir.
Faaliyet Adı	Yoksullara Mikro Kredi Sağlanması ve Muhtaç Asker Ailelerine Yardım Yapılması.
Sorumlu Harcama Birimi veya Birimleri	İl Özel İdaresi (Strateji Geliştirme Müdürlüğü).
Açıklamalar : Gelirleri ve sermaye birikimleri yetersiz girişimcilere mikro kredi olarak destek verilmesi sağlanacaktır.	

Ekonomik Kod		(2014)
01	Personel Giderleri	
02	SGK Devlet Primi giderleri	
03	Mal ve Hizmet Alımları	65.000,00
04	Faiz Giderleri	
05	Cari Transferler	
06	Sermaye Giderleri	
07	Sermaye Transferleri	
08	Borç Verme	
Toplam Bütçe Kaynak İhtiyacı		65.000,00
Bütçe Dışı Kaynak İhtiyacı	Döner Sermaye	
	Diğer Yurt İçi	
	Yurt Dışı	
Toplam Bütçe Dışı Kaynak İhtiyacı		
Toplam Kaynak İhtiyacı		65.000,00

FAALİYET MALİYETLERİ TABLOSU

TABLO 2

İdarenin Adı	KIRKLARELİ İL ÖZEL İDARESİ
Performans Hedefi	5302 Sayılı İl Özel İdaresi kanununda öngörülen faaliyetler ve kurumsal yapı dikkate alınarak hizmetlerin etkili, verimli ve koordineli bir çalışma ortamı sağlamak için personele fiziki ortam sağlanacaktır.
Faaliyet Adı	Kırklareli İl Özel İdaresinin düzenlemiş olduğu Kamu İç Kontrol Eylem Planına uygun olarak hareket edilmesini sağlamak ve üst yönetimin ve idarenin gerekli tüm harcamaları bütçe ödenekleri doğrultusunda karşılanmasını sağlamaktır.
Sorumlu Harcama Birimi veya Birimleri	İl Özel İdaresi (Genel Sekreterliği)
Açıklamalar :Üst yönetimin ile İdarenin 5302 Sayılı Kanununla verilen görevleri yerine getirirken yapılması gerekli tüm harcamaları bütçe ödenekleri doğrultusunda karşılanması sağlanacaktır.	

Ekonomik Kod		(2014)
01	Personel Giderleri	
02	SGK Devlet Primi giderleri	
03	Mal ve Hizmet Alımları	3.368.210,00
04	Faiz Giderleri	
05	Cari Transferler	
06	Sermaye Giderleri	
07	Sermaye Transferleri	81.309,00
08	Borç Verme	
Toplam Bütçe Kaynak İhtiyacı		3.449.519,00
Bütçe Dışı Kaynak İhtiyacı	Döner Sermaye	
	Diğer Yurt İçi	
	Yurt Dışı	
Toplam Bütçe Dışı Kaynak İhtiyacı		
Toplam Kaynak İhtiyacı		3.449.519,00

FAALİYET MALİYETLERİ TABLOSU

TABLO 2

İdarenin Adı	KIRKLARELİ İL ÖZEL İDARESİ
Performans Hedefi	Mevcut köy yollarını afetlerden korumak,standardını yükseltmek ve sanat yapısı eksikliklerini tamamlamak için her yıl 5 adet menfez ve 300 metre büz yaptırma işi yapılacaktır.
Faaliyet Adı	Köy Yolları Yapım ve Onarım Projesi.
Sorumlu Harcama Birimi veya Birimleri	İl Özel İdaresi (Yol ve Ulaşım Hizmetleri Müdürlüğü)
Açıklamalar : 2014 yılı Yatırım Programı çerçevesinde yeni projeler yapılacaktır.	

Ekonomik Kod		(2014)
01	Personel Giderleri	
02	SGK Devlet Primi giderleri	
03	Mal ve Hizmet Alımları	
04	Faiz Giderleri	
05	Cari Transferler	
06	Sermaye Giderleri	
07	Sermaye Transferleri	
08	Borç Verme	
Toplam Bütçe Kaynak İhtiyacı		
Bütçe Dışı Kaynak İhtiyacı	Döner Sermaye	
	Diğer Yurt İçi	16.947.476,29
	Yurt Dışı	
Toplam Bütçe Dışı Kaynak İhtiyacı		
Toplam Kaynak İhtiyacı		16.947.476,29

FAALİYET MALİYETLERİ TABLOSU

TABLO 2

İdarenin Adı	KIRKLARELİ İL ÖZEL İDARESİ
Performans Hedefi	Toplam 40 km stablize kaplama, 25 km birinci kat asfalt kaplama, 100 km ikinci kat asfalt kaplama yapılacaktır.
Faaliyet Adı	Köy Yolları Yapım ve Onarım Projesi.
Sorumlu Harcama Birimi veya Birimleri	İl Özel İdaresi (Yol ve Ulaşım Hizmetleri Müdürlüğü)
Açıklamalar : Tüm köy yolları, her mevsim emniyetli bir şekilde ulaşılabilen, köy yolu standardına uygun biçimde yapılarak, köy ve bağlularının ulaşım sorunu çözülecektir.	

Ekonomik Kod		(2014)
01	Personel Giderleri	
02	SGK Devlet Primi giderleri	
03	Mal ve Hizmet Alımları	500.000,00
04	Faiz Giderleri	
05	Cari Transferler	
06	Sermaye Giderleri	
07	Sermaye Transferleri	
08	Borç Verme	
Toplam Bütçe Kaynak İhtiyacı		500.000,00
Bütçe Dışı Kaynak İhtiyacı	Döner Sermaye	
	Diğer Yurt İçi	36.992.372,22
	Yurt Dışı	
Toplam Bütçe Dışı Kaynak İhtiyacı		
Toplam Kaynak İhtiyacı		37.492.372,00

FAALİYET MALİYETLERİ TABLOSU

TABLO 2

İdarenin Adı	KIRKLARELİ İL ÖZEL İDARESİ
Performans Hedefi	Toplam 2 köyde yeni içme suyu ikmal onarım projesi, 5 yeni köyde sondaj kuyusu açılması inşaatları yapılacaktır.Bakım onarıma ihtiyaç olan su kaptajlarının onarımlarının yapılması sağlanacaktır.Elektromotapomp ve içme suyu elektrik traforlarında beklenmedik arızalara karşı gerekli önlemler alınacaktır.
Faaliyet Adı	Köy İçmesuları Yapım ve Onarım Projesi.
Sorumlu Harcama Birimi veya Birimleri	İl Özel İdaresi (Su ve Kanal Hizmetleri Müdürlüğü)
Açıklamalar : 2 adet köyde yeni içmesuyu depo yapımı, 5 adet köyde içme suyu sondaj kuyusu açılması inşaatları yapılacaktır, bununla beraber gereken yerlerde içmesuyu şebekelerinde onarım yapılacaktır.	

Ekonomik Kod		(2014)
01	Personel Giderleri	
02	SGK Devlet Primi giderleri	
03	Mal ve Hizmet Alımları	300.000,00
04	Faiz Giderleri	
05	Cari Transferler	
06	Sermaye Giderleri	
07	Sermaye Transferleri	
08	Borç Verme	
Toplam Bütçe Kaynak İhtiyacı		300.000,00
Bütçe Dışı Kaynak İhtiyacı	Döner Sermaye	
	Diğer Yurt İçi	895.000,00
	Yurt Dışı	
Toplam Bütçe Dışı Kaynak İhtiyacı		
Toplam Kaynak İhtiyacı		1.195.000,00

FAALİYET MALİYETLERİ TABLOSU

TABLO 2

İdarenin Adı	KIRKLARELİ İL ÖZEL İDARESİ
Performans Hedefi	Her sene en az iki köyde göletten sulama kanallarının tamirat ve bakımını yapıp, kanalların temizlenmesi ve daha verimli sulama suyunun köylere ulaşabilmesi için gerekli tedbirler ile Ayrıca Büyük ve Küçükbaş hayvanların susuz kalmaması için önlemler alınacaktır.
Faaliyet Adı	Gölet ve Arazi Sulama Projeleri.
Sorumlu Harcama Birimi veya Birimleri	İl Özel İdaresi (Su ve Kanal Hizmetleri Müdürlüğü)
Açıklamalar : En az 5 adet köyde göletten sulama projesinin gerçekleşmesi sağlanacaktır. En az 10 adet Hayvan içme suyu projesinin gerçekleşmesi sağlanacaktır.	

Ekonomik Kod		(2014)
01	Personel Giderleri	
02	SGK Devlet Primi giderleri	
03	Mal ve Hizmet Alımları	
04	Faiz Giderleri	
05	Cari Transferler	
06	Sermaye Giderleri	
07	Sermaye Transferleri	
08	Borç Verme	
Toplam Bütçe Kaynak İhtiyacı		
Bütçe Dışı Kaynak İhtiyacı	Döner Sermaye	
	Diğer Yurt İçi	4.280.000,00
	Yurt Dışı	
Toplam Bütçe Dışı Kaynak İhtiyacı		
Toplam Kaynak İhtiyacı		4.280.000,00

FAALİYET MALİYETLERİ TABLOSU

TABLO 2

İdarenin Adı	KIRKLARELİ İL ÖZEL İDARESİ
Performans Hedefi	2014 yılında toplam 8 köye kanalizasyon yapım projesi uygulanması planlanmaktadır.
Faaliyet Adı	Kanalizasyon, Parke Taşı Yapımı ve Doğal Arıtma Projesi.
Sorumlu Harcama Birimi veya Birimleri	İl Özel İdaresi (Su ve Kanal Hizmetleri Müdürlüğü)
Açıklamalar : En az 8 Köyümüze kanalizasyon ve doğal arıtma projesi hazırlayarak hizmete sunulacaktır.	

Ekonomik Kod		(2014)
01	Personel Giderleri	
02	SGK Devlet Primi giderleri	
03	Mal ve Hizmet Alımları	
04	Faiz Giderleri	
05	Cari Transferler	
06	Sermaye Giderleri	
07	Sermaye Transferleri	
08	Borç Verme	
Toplam Bütçe Kaynak İhtiyacı		
Bütçe Dışı Kaynak İhtiyacı	Döner Sermaye	
	Diğer Yurt İçi	18.355.000,00
	Yurt Dışı	
Toplam Bütçe Dışı Kaynak İhtiyacı		
Toplam Kaynak İhtiyacı		18.355.000,00

FAALİYET MALİYETLERİ TABLOSU

TABLO 2

İdarenin Adı	KIRKLARELİ İL ÖZEL İDARESİ
Performans Hedefi	Hizmet ihtiyaçlarının karşılanması ve İl Afet ve Acil Durum Merkezi Kurulması.
Faaliyet Adı	Mal ve Hizmet Alımları.
Sorumlu Harcama Birimi veya Birimleri	İl Özel İdaresi (İl Afet ve Acil Durum Müdürlüğü)
Açıklamalar : 2014 yılında hizmet ihtiyaçları ve hizmet binası ile araç-gereç sağlanması ve İl Afet ve Acil Durum Merkezi Kurulması.	

Ekonomik Kod		(2014)
01	Personel Giderleri	
02	SGK Devlet Primi giderleri	
03	Mal ve Hizmet Alımları	240.000,00
04	Faiz Giderleri	
05	Cari Transferler	
06	Sermaye Giderleri	
07	Sermaye Transferleri	
08	Borç Verme	
Toplam Bütçe Kaynak İhtiyacı		240.000,00
Bütçe Dışı Kaynak İhtiyacı	Döner Sermaye	
	Diğer Yurt İçi	2.150.000,00
	Yurt Dışı	
Toplam Bütçe Dışı Kaynak İhtiyacı		
Toplam Kaynak İhtiyacı		2.390.000,00

FAALİYET MALİYETLERİ TABLOSU

TABLO 2

İdarenin Adı	KIRKLARELİ İL ÖZEL İDARESİ
Performans Hedefi	Denetimin sağlanması amacıyla araçlara akaryakıt alınacaktır.
Faaliyet Adı	Mal ve Hizmet Alımları.
Sorumlu Harcama Birimi veya Birimleri	İl Özel İdaresi (Çevre ve Şehircilik İl Müdürlüğü)
Açıklamalar : Akaryakıt alımları yapılacaktır.	

Ekonomik Kod		(2014)
01	Personel Giderleri	
02	SGK Devlet Primi giderleri	
03	Mal ve Hizmet Alımları	
04	Faiz Giderleri	
05	Cari Transferler	
06	Sermaye Giderleri	
07	Sermaye Transferleri	
08	Borç Verme	
Toplam Bütçe Kaynak İhtiyacı		
Bütçe Dışı Kaynak İhtiyacı	Döner Sermaye	
	Diğer Yurt İçi	78.000,00
	Yurt Dışı	
Toplam Bütçe Dışı Kaynak İhtiyacı		
Toplam Kaynak İhtiyacı		78.000,00

FAALİYET MALİYETLERİ TABLOSU

TABLO 2

İdarenin Adı	KIRKLARELİ İL ÖZEL İDARESİ
Performans Hedefi	Toprak ve su kaynaklarının verimli kullanılmasını sağlamak amacıyla yeni etüt ve projeler üretmek.
Faaliyet Adı	Su Laboratuvarının güçlenmesini sağlanacaktır.
Sorumlu Harcama Birimi veya Birimleri	İl Özel İdaresi (Atatürk Toprak Su ve Tarımsal Meteoroloji Araştırma İstasyonu Müdürlüğü)
Açıklamalar : Su Laboratuvarının güçlenmesini sağlanacaktır.	

Ekonomik Kod		(2014)
01	Personel Giderleri	
02	SGK Devlet Primi giderleri	
03	Mal ve Hizmet Alımları	
04	Faiz Giderleri	
05	Cari Transferler	
06	Sermaye Giderleri	
07	Sermaye Transferleri	
08	Borç Verme	
Toplam Bütçe Kaynak İhtiyacı		
Bütçe Dışı Kaynak İhtiyacı	Döner Sermaye	
	Diğer Yurt İçi	450.000,00
	Yurt Dışı	
Toplam Bütçe Dışı Kaynak İhtiyacı		
Toplam Kaynak İhtiyacı		450.000,00

FAALİYET MALİYETLERİ TABLOSU

TABLO 2

İdarenin Adı	KIRKLARELİ İL ÖZEL İDARESİ
Performans Hedefi	İlimiz merkez ve İlçelerinde iklim şartlarına uygun sertifikalı meyve fidan dağıtımı yaparak kaliteli ürün elde etmek için meyve üretimini geliştirme projeleri uygulamak ve ihtiyaç duyulan yerlerde tarımsal sanayi tesisleri kurdurmak.
Faaliyet Adı	Bitkisel ve Hayvansal Üretimi Geliştirme Projesi.
Sorumlu Harcama Birimi veya Birimleri	İl Özel İdaresi (İl Gıda Tarım ve Hayvancılık Müdürlüğü)
Açıklamalar : İlimiz merkez ve ilçelerinde iklim şartlarına uygun Bitkisel ve Hayvansal Üretimi Geliştirilmesi ilimize kazandırılması hedeflenmektedir.	

Ekonomik Kod		(2014)
01	Personel Giderleri	
02	SGK Devlet Primi giderleri	
03	Mal ve Hizmet Alımları	65.000,00
04	Faiz Giderleri	
05	Cari Transferler	
06	Sermaye Giderleri	
07	Sermaye Transferleri	
08	Borç Verme	
Toplam Bütçe Kaynak İhtiyacı		
Bütçe Dışı Kaynak İhtiyacı	Döner Sermaye	
	Diğer Yurt İçi	1.755.000,00
	Yurt Dışı	
Toplam Bütçe Dışı Kaynak İhtiyacı		
Toplam Kaynak İhtiyacı		1.820.000,00

FAALİYET MALİYETLERİ TABLOSU

TABLO 2

İdarenin Adı	KIRKLARELİ İL ÖZEL İDARESİ
Performans Hedefi	Toplum Destekli Polislik hizmetlerinde kullanılmak üzere gerekli araç gereç ve büro malzemeleri alınacak ve ihtiyaç duyulduğunda kırtasiye ihtiyaçları karşılanacaktır.
Faaliyet Adı	Mal ve Hizmet Alımları.
Sorumlu Harcama Birimi veya Birimleri	İl Özel İdaresi (İl Emniyet Müdürlüğü ve İl Jandarma Komutanlığı)
Açıklamalar : Bilgisayar, kırtasiye, makine teçhizatlarının alımlarını sağlanması. İl Jandarma Komutanlığı hizmetlerinde kullanılmak üzere gerekli araç gereç alımı.	

Ekonomik Kod		(2014)
01	Personel Giderleri	
02	SGK Devlet Primi giderleri	
03	Mal ve Hizmet Alımları	40.000,00
04	Faiz Giderleri	
05	Cari Transferler	
06	Sermaye Giderleri	
07	Sermaye Transferleri	
08	Borç Verme	
Toplam Bütçe Kaynak İhtiyacı		40.000,00
Bütçe Dışı Kaynak İhtiyacı	Döner Sermaye	
	Diğer Yurt İçi	22.000,00
	Yurt Dışı	
Toplam Bütçe Dışı Kaynak İhtiyacı		
Toplam Kaynak İhtiyacı		62.000,00

FAALİYET MALİYETLERİ TABLOSU

TABLO 2

İdarenin Adı	KIRKLARELİ İL ÖZEL İDARESİ
Performans Hedefi	Hizmet kullanıcılarının talep ve beklentilerini eksiksiz, zamanında karşılamak T.C. Sağlık Bakanlığı tarafından bildirilen politika ve stratejilere uygun olarak planlamak finansman olanaklarından yararlanarak il genelinde kaliteli, ulaşılır ve kesintisiz sağlık hizmeti sunmak.
Faaliyet Adı	Sağlık Hizmetlerinin ihtiyaçları sağlanacaktır.
Sorumlu Harcama Birimi veya Birimleri	İl Özel İdaresi (İl Özel İdaresi (İl Sağlık Müdürlüğü, Kamu Hastaneleri Birliği Genel Sekreterliği ve Halk Sağlığı Müdürlüğü)
Açıklamalar : 2014 Yılı Yatırım Programına alınarak ödenekleri Sağlık Bakanlığınca tahsis edilecektir.	

Ekonomik Kod		(2014)
01	Personel Giderleri	
02	SGK Devlet Primi giderleri	
03	Mal ve Hizmet Alımları	
04	Faiz Giderleri	
05	Cari Transferler	
06	Sermaye Giderleri	
07	Sermaye Transferleri	
08	Borç Verme	
Toplam Bütçe Kaynak İhtiyacı		
Bütçe Dışı Kaynak İhtiyacı	Döner Sermaye	
	Diğer Yurt İçi	2.160.000,00
	Yurt Dışı	
Toplam Bütçe Dışı Kaynak İhtiyacı		
Toplam Kaynak İhtiyacı		2.160.000,00

FAALİYET MALİYETLERİ TABLOSU

TABLO 2

İdarenin Adı	KIRKLARELİ İL ÖZEL İDARESİ
Performans Hedefi	Hizmet kullanıcılarının talep ve beklentilerini eksiksiz, zamanında karşılamak T.C. Sağlık Bakanlığı tarafından bildirilen politika ve stratejilere uygun olarak planlamak finansman olanaklarından yararlanarak il genelinde kaliteli, ulaşılır ve kesintisiz sağlık hizmeti sunmak.
Faaliyet Adı	Yeni Sağlık Hizmet binalarının yapımı sağlanacaktır.
Sorumlu Harcama Birimi veya Birimleri	İl Özel İdaresi (İl Özel İdaresi (İl Sağlık Müdürlüğü, Kamu Hastaneleri Birliği Genel Sekreterliği ve Halk Sağlığı Müdürlüğü)
Açıklamalar : 2014 Yılı Yatırım Programına alınarak ödenekleri Sağlık Bakanlığınca tahsis edilecektir.	

Ekonomik Kod		(2014)
01	Personel Giderleri	
02	SGK Devlet Primi giderleri	
03	Mal ve Hizmet Alımları	
04	Faiz Giderleri	
05	Cari Transferler	
06	Sermaye Giderleri	
07	Sermaye Transferleri	
08	Borç Verme	
Toplam Bütçe Kaynak İhtiyacı		
Bütçe Dışı Kaynak İhtiyacı	Döner Sermaye	
	Diğer Yurt İçi	1.120.000,00
	Yurt Dışı	
Toplam Bütçe Dışı Kaynak İhtiyacı		
Toplam Kaynak İhtiyacı		1.120.000,00

FAALİYET MALİYETLERİ TABLOSU

TABLO 2

İdarenin Adı	KIRKLARELİ İL ÖZEL İDARESİ
Performans Hedefi	Eğitimde fırsat eşitliği yaratmak, eğitim kalitesini artırarak derslik başına 23 olan öğrenci sayısını 20'ye düşürmek ve okullaşma oranını arttırmak için gerekli olan fiziki altyapıyı hazırlanması hedeflenmiştir.
Faaliyet Adı	Eğitim Hizmetleri.
Sorumlu Harcama Birimi veya Birimleri	İl Özel idaresi (İl Milli Eğitim Müdürlüğü).
Açıklamalar : Eğitimde fırsat eşitliği yaratmak, eğitim kalitesini artırarak derslik başına 23 olan öğrenci sayısını 20'ye düşürmek ve okullaşma oranını arttırmak için gerekli olan fiziki altyapıyı hazırlanması hedeflenmiştir.	

Ekonomik Kod		(2014)
01	Personel Giderleri	
02	SGK Devlet Primi giderleri	
03	Mal ve Hizmet Alımları	1.622.066,00
04	Faiz Giderleri	
05	Cari Transferler	
06	Sermaye Giderleri	
07	Sermaye Transferleri	
08	Borç Verme	
Toplam Bütçe Kaynak İhtiyacı		1.622.066,00
Bütçe Dışı Kaynak İhtiyacı	Döner Sermaye	
	Diğer Yurt İçi	27.055.930,00
	Yurt Dışı	
Toplam Bütçe Dışı Kaynak İhtiyacı		
Toplam Kaynak İhtiyacı		28.677.996,00

FAALİYET MALİYETLERİ TABLOSU

TABLO 2

İdarenin Adı	KIRKLARELİ İL ÖZEL İDARESİ
Performans Hedefi	Mesleki Teknik Eğitimin ihtiyacı olan ortamlar için gerekli fiziki alt yapıyı oluşturma hedeflenmiştir.
Faaliyet Adı	Eğitim Hizmetleri.
Sorumlu Harcama Birimi veya Birimleri	İl Özel idaresi (İl Milli Eğitim Müdürlüğü)
Açıklamalar : Mesleki Teknik Eğitimin ihtiyacı olan ortamlar için gerekli fiziki alt yapıyı oluşturma hedeflenmiştir.	

Ekonomik Kod		(2014)
01	Personel Giderleri	
02	SGK Devlet Primi giderleri	
03	Mal ve Hizmet Alımları	
04	Faiz Giderleri	
05	Cari Transferler	
06	Sermaye Giderleri	
07	Sermaye Transferleri	
08	Borç Verme	
Toplam Bütçe Kaynak İhtiyacı		
Bütçe Dışı Kaynak İhtiyacı	Döner Sermaye	
	Diğer Yurt İçi	23.300.000,00
	Yurt Dışı	
Toplam Bütçe Dışı Kaynak İhtiyacı		
Toplam Kaynak İhtiyacı		23.300.000,00

FAALİYET MALİYETLERİ TABLOSU

TABLO 2

İdarenin Adı	KIRKLARELİ İL ÖZEL İDARESİ
Performans Hedefi	İl Milli Eğitimin rutin mal ve hizmetlerinin alınması hedeflenmiştir.
Faaliyet Adı	Eğitim Hizmetleri.
Sorumlu Harcama Birimi veya Birimleri	İl Özel idaresi (İl Milli Eğitim Müdürlüğü)
Açıklamalar : İl Milli Eğitimin rutin mal ve hizmetlerinin alınması hedeflenmiştir.	

Ekonomik Kod		(2014)
01	Personel Giderleri	
02	SGK Devlet Primi giderleri	
03	Mal ve Hizmet Alımları	1.895.000,00
04	Faiz Giderleri	
05	Cari Transferler	
06	Sermaye Giderleri	
07	Sermaye Transferleri	
08	Borç Verme	
Toplam Bütçe Kaynak İhtiyacı		1.895.000,00
Bütçe Dışı Kaynak İhtiyacı	Döner Sermaye	
	Diğer Yurt İçi	
	Yurt Dışı	
Toplam Bütçe Dışı Kaynak İhtiyacı		
Toplam Kaynak İhtiyacı		1.895.000,00

FAALİYET MALİYETLERİ TABLOSU

TABLO 2

İdarenin Adı	KIRKLARELİ İL ÖZEL İDARESİ
Performans Hedefi	Resmi kuruluşlar, sivil toplum örgütleri ile işbirliği içerisinde bireylerin spora katılımlarını teşvik eden kampanyalar, değişik branşlarda turnuvalar düzenlenecek, kulüp ve sporcu sayılarını arttırmak için yeni tesisler yapılacak, branşlarında ihtisaslaşmış eğitici spor adamları ile çalışarak kaliteli sporcuların yetişmesi sağlanacaktır. Ayrıca iş adamlarımıza spora yaptıkları hizmetlerin belli bir kısmını vergiden düşebilecekleri sponsorluk yasaının tanıtılması konusunda çeşitli bilgilendirme seminer ve toplantılar yapılacaktır.
Faaliyet Adı	Spor Tesisleri Yapım Projesi.
Sorumlu Harcama Birimi veya Birimleri	İl Özel İdaresi (Gençlik ve Spor İl Müdürlüğü)
Açıklamalar : Spor tesislerinin onarımları yapılacaktır.	

Ekonomik Kod		(2014)
01	Personel Giderleri	
02	SGK Devlet Primi giderleri	
03	Mal ve Hizmet Alımları	
04	Faiz Giderleri	
05	Cari Transferler	
06	Sermaye Giderleri	
07	Sermaye Transferleri	
08	Borç Verme	
Toplam Bütçe Kaynak İhtiyacı		
Bütçe Dışı Kaynak İhtiyacı	Döner Sermaye	
	Diğer Yurt İçi	725.000,00
	Yurt Dışı	
Toplam Bütçe Dışı Kaynak İhtiyacı		
Toplam Kaynak İhtiyacı		725.000,00

FAALİYET MALİYETLERİ TABLOSU

TABLO 2

İdarenin Adı	KIRKLARELİ İL ÖZEL İDARESİ
Performans Hedefi	Mahalli ressamlarımızın desteklenmesi. Tanıtma, ağırlama, tören ve organizasyon giderlerinin karşılanması.
Faaliyet Adı	Mahalli ressamlarımızın, şair ve yazarlarımızın resim ve kitap üretmelerini teşvik etmek.
Sorumlu Harcama Birimi veya Birimleri	İl Özel İdaresi (İl Kültür ve Turizm Müdürlüğü)
Açıklamalar : Sanatsal faaliyetler desteklenecektir.	

Ekonomik Kod		(2014)
01	Personel Giderleri	
02	SGK Devlet Primi giderleri	
03	Mal ve Hizmet Alımları	112.000,00
04	Faiz Giderleri	
05	Cari Transferler	
06	Sermaye Giderleri	
07	Sermaye Transferleri	
08	Borç Verme	
Toplam Bütçe Kaynak İhtiyacı		112.000,00
Bütçe Dışı Kaynak İhtiyacı	Döner Sermaye	
	Diğer Yurt İçi	303.000,00
	Yurt Dışı	
Toplam Bütçe Dışı Kaynak İhtiyacı		
Toplam Kaynak İhtiyacı		415.000,00

FAALİYET MALİYETLERİ TABLOSU

TABLO 2

İdarenin Adı	KIRKLARELİ İL ÖZEL İDARESİ
Performans Hedefi	Bakım altında bulunan çocuk ve gençleri eve ve iş hayatına hazırlayıcı sorumlulukları kazandırmak, sosyal yaşama uymalarını sağlamak, kişisel gelişimleri ve özgüvenlerini arttırmak.
Faaliyet Adı	Hizmet Binalarının Genel Onarımı.
Sorumlu Harcama Birimi veya Birimleri	İl Özel İdaresi (Sosyal Hizmetler Müdürlüğü)
Açıklamalar : Hizmet Binalarının Onarımı sağlanacaktır.	

Ekonomik Kod		(2014)
01	Personel Giderleri	
02	SGK Devlet Primi giderleri	
03	Mal ve Hizmet Alımları	
04	Faiz Giderleri	
05	Cari Transferler	
06	Sermaye Giderleri	
07	Sermaye Transferleri	
08	Borç Verme	
Toplam Bütçe Kaynak İhtiyacı		
Bütçe Dışı Kaynak İhtiyacı	Döner Sermaye	
	Diğer Yurt İçi	
	Yurt Dışı	
Toplam Bütçe Dışı Kaynak İhtiyacı		
Toplam Kaynak İhtiyacı		

D-İDARENİN TOPLAM KAYNAK İHTİYACI

İDARE PERFORMANS TABLOSU

TABLO 3

Performans Hedefi	Faaliyet		BÜTÇE İÇİ		BÜTÇE DIŞI		TOPLAM	
			₺	PAY (%)	₺	PAY (%)	₺	PAY (%)
1.1	1.1.1	Araçlara Yedek Parça Alınması ve Bakım Onarımlarının Yapılması	500.000,00		800.000,00		1.300.000,00	
	1.1.2	Akaryakıt (kırsal motorin alımı)	500.000,00		2.500.000,00		3.000.000,00	
	1.1.3	Taşıma Giderleri	65.000,00		-----		65.000,00	
	1.1.4	Hareketli İş Makinesi Alımı	152.538,00		547.462,00		700.000,00	
Performans Hedefi Maliyetleri Toplamı			1.217.538,00		3.847.462,00		5.065.000,00	
Genel Yönetim Giderleri								
Diğer İdarelere Transfer edilecek kaynaklar Toplamı								
Genel Toplam			1.217.538,00		3.847.462,00		5.065.000,00	

İDARE PERFORMANS TABLOSU

TABLO 3

İdarenin Adı		KIRKLARELİ İL ÖZEL İDARESİ						
Performans Hedefi	Faaliyet		BÜTÇE İÇİ		BÜTÇE DIŞI		TOPLAM	
			₺	PAY (%)	₺	PAY (%)	₺	PAY (%)
1.1	1.1.1	Köylere Yardım Yapılması.	200.000,00				200.000,00	
	1.1.2	Birliklere vakıf ve kamu yararına çalışan derneklere yardım yapılması.	1.889.000,00				1.889.000,00	
Performans Hedefi Maliyetleri Toplamı			2.089.000,00		-----		2.089.000,00	
Genel Yönetim Giderleri								
Diğer İdarelere Transfer edilecek kaynaklar Toplamı								
Genel Toplam			2.089.000,00		-----		2.089.000,00	

İDARE PERFORMANS TABLOSU

TABLO 3

İdarenin Adı		KIRKLARELİ İL ÖZEL İDARESİ						
Performans Hedefi	Faaliyet		BÜTÇE İÇİ		BÜTÇE DIŞI		TOPLAM	
			₺	PAY (%)	₺	PAY (%)	₺	PAY (%)
1.1	1.1.1	İl Genel Meclis Üyelerine yapılan ödemeler	680.000,00		-----		680.000,00	
	1.1.2	Personel Giderleri (Memurlar-işçiler-sözleşmeliler-Mülga köy hizmetleri personeli)	8.273.378,00		-----		8.273.378,00	
	1.1.3	SGK Devlet Primi Giderleri	1.704.222,00		-----		1.704.222,00	
Performans Hedefi Maliyetleri Toplamı			10.657.600,00		-----		10.657.600,00	
Genel Yönetim Giderleri								
Diğer İdarelere Transfer edilecek kaynaklar Toplamı								
Genel Toplam			10.657.600,00		-----		10.657.600,00	

İDARE PERFORMANS TABLOSU

TABLO 3

İdarenin Adı		KIRKLARELİ İL ÖZEL İDARESİ						
Performans Hedefi	Faaliyet		BÜTÇE İÇİ		BÜTÇE DIŞI		TOPLAM	
			₺	PAY (%)	₺	PAY (%)	₺	PAY (%)
1.1	1.1.1	Yasal Paylar	386.877,00		-----		386.877,00	
	1.1.2	Yedek Ödenekler	1.200.000,00		-----		1.200.000,00	
	1.1.3	Uluslararası Kuruluşlara Üyelik Aidatı	10.400,00		-----		10.400,00	
	1.1.4	Özel İdare Mülkiyetindeki Taşınmazların Büyük Onarım Projesi.	150.000,00		-----		150.000,00	
Performans Hedefi Maliyetleri Toplamı			1.747.277,00		-----		1.747.277,00	
Genel Yönetim Giderleri								
Diğer İdarelere Transfer edilecek kaynaklar Toplamı								
Genel Toplam			1.747.277,00		-----		1.747.277,00	

İDARE PERFORMANS TABLOSU

TABLO 3

İdarenin Adı		KIRKLARELİ İL ÖZEL İDARESİ						
Performans Hedefi	Faaliyet		BÜTÇE İÇİ		BÜTÇE DIŞI		TOPLAM	
			₺	PAY (%)	₺	PAY (%)	₺	PAY (%)
1.1	1.1.1	Yoksullara Mikro Kredi Verilmesi.	50.000,00		-----		50.000,00	
	1.1.2	Muhtaç Asker Ailelerine Yardım Verilmesi.	15.000,00		-----		15.000,00	
Performans Hedefi Maliyetleri Toplamı			65.000,00		-----		65.000,00	
Genel Yönetim Giderleri								
Diğer İdarelere Transfer edilecek kaynaklar Toplamı								
Genel Toplam			65.000,00		-----		65.000,00	

İDARE PERFORMANS TABLOSU

TABLO 3

İdarenin Adı		KIRKLARELİ İL ÖZEL İDARESİ						
Performans Hedefi	Faaliyet		BÜTÇE İÇİ		BÜTÇE DIŞI		TOPLAM	
			₺	PAY (%)	₺	PAY (%)	₺	PAY (%)
1.1	1.1.1	Mal ve Hizmet Alım Giderleri.	3.258.210,00		-----		3.258.210,00	
	1.1.2	İç Kontrol Risk İştahı Belirleme Projesi	100.000,00		-----		100.000,00	
	1.1.3	TR21-IPA ve Sosyal Diğer Projelerde kullanılmak üzere eşfinans katkısı	81.309,00		-----		81.309,00	
	1.1.4	Tüm Hizmet Birimlerimizin Menkul mal, gayri maddi hak alımları.	10.000,00		-----		10.000,00	
Performans Hedefi Maliyetleri Toplamı			3.449.519,00		-----		3.449.519,00	
Genel Yönetim Giderleri								
Diğer İdarelere Transfer edilecek kaynaklar Toplamı								
Genel Toplam			3.449.519,00		-----		3.449.519,00	

İDARE PERFORMANS TABLOSU

TABLO 3

İdarenin Adı		KIRKLARELİ İL ÖZEL İDARESİ						
Performans Hedefi	Faaliyet		BÜTÇE İÇİ		BÜTÇE DIŞI		TOPLAM	
			₺	PAY (%)	₺	PAY (%)	₺	PAY (%)
1.1	1.1.1	I. Kat Asfalt Kaplama yapılması.	-----		3.620.357,72		3.620.357,72	
	1.1.2	II.Kat Asfalt Kaplama yapılması.	-----		32.070.290,10		32.070.290,10	
	1.1.3	Stablize Kaplama	500.000,00		1.301.724,40		1.801.724,40	
	1.1.4	Muhtelif İşlerin Yapımı.			16.947.476,29		16.947.476,29	
Performans Hedefi Maliyetleri Toplamı			500.000,00		53.939.848,51		54.439.848,51	
Genel Yönetim Giderleri								
Diğer İdarelere Transfer edilecek kaynaklar Toplamı								
Genel Toplam			500.000,00		53.939.848,51		54.439.848,51	

İDARE PERFORMANS TABLOSU

TABLO 3

İdarenin Adı		KIRKLARELİ İL ÖZEL İDARESİ						
Performans Hedefi	Faaliyet		BÜTÇE İÇİ		BÜTÇE DIŞI		TOPLAM	
			₺	PAY (%)	₺	PAY (%)	₺	PAY (%)
1.1	1.1.1	Köy İçme suları Yapım projesi	100.000,00		-----		100.000,00	
	1.1.2	Sakızıköy dolgu savak Onarım Prj.	100.000,00		-----		100.000,00	
	1.1.3	Merkez ve İlçelerin su depoları onarımları ve sulama Prj.	100.000,00		895.000,00		995.000,00	
	1.1.4	Hayvan İçmesuyu Göleti Yapımı.			920.000,00		920.000,00	
	1.1.5	Göletten Sulama Prj.			3.360.000,00		3.360.000,00	
	1.1.6	Köy Kanalizasyon Prj.			12.115.000,00		12.115.000,00	
	1.1.7	Köy Parke Taşı Yapım Projesi			6.240.000,00		6.240.000,00	
Performans Hedefi Maliyetleri Toplamı			300.000,00		23.530.000,00		23.830.000,00	
Genel Yönetim Giderleri								
Diğer İdarelere Transfer edilecek kaynaklar Toplamı								
Genel Toplam			300.000,00		23.530.000,00		23.830.000,00	

İDARE PERFORMANS TABLOSU

TABLO 3

İdarenin Adı		KIRKLARELİ İL ÖZEL İDARESİ						
Performans Hedefi	Faaliyet		BÜTÇE İÇİ		BÜTÇE DIŞI		TOPLAM	
			₺	PAY (%)	₺	PAY (%)	₺	PAY (%)
1.1	1.1.1	İl Afet ve Acil Durum Merkezinin Cari Harcamaları.	240.000,00		2.150.000,00		2.390.000,00	
Performans Hedefi Maliyetleri Toplamı			240.000,00		2.150.000,00		2.390.000,00	
Genel Yönetim Giderleri								
Diğer İdarelere Transfer edilecek kaynaklar Toplamı								
Genel Toplam			240.000,00		2.150.000,00		2.390.000,00	

İDARE PERFORMANS TABLOSU

TABLO 3

İdarenin Adı		KIRKLARELİ İL ÖZEL İDARESİ						
Performans Hedefi	Faaliyet		BÜTÇE İÇİ		BÜTÇE DIŞI		TOPLAM	
			₺	PAY (%)	₺	PAY (%)	₺	PAY (%)
1.1	1.1.1	Mal ve Malzeme Satın Alınması. (Çevre ve Şehircilik İl Müd.)	-----		78.000,00		78.000,00	
Performans Hedefi Maliyetleri Toplamı			-----		78.000,00		78.000,00	
Genel Yönetim Giderleri								
Diğer İdarelere Transfer edilecek kaynaklar Toplamı								
Genel Toplam			-----		78.000,00		78.000,00	

İDARE PERFORMANS TABLOSU

TABLO 3

İdarenin Adı		KIRKLARELİ İL ÖZEL İDARESİ						
Performans Hedefi	Faaliyet		BÜTÇE İÇİ		BÜTÇE DIŞI		TOPLAM	
			₺	PAY (%)	₺	PAY (%)	₺	PAY (%)
1.1	1.1.1	Su Analiz Laboratuvarının güçlendirilmesi.	-----		200.000,00		200.000,00	
	1.1.2	Kırklareli için Ekstrem Meteorolojik olayları uydu görüntüleriyle izleme merkezinin oluşturulması.	-----		250.000,00		250.000,00	
Performans Hedefi Maliyetleri Toplamı			-----		450.000,00		450.000,00	
Genel Yönetim Giderleri								
Diğer İdarelere Transfer edilecek kaynaklar Toplamı								
Genel Toplam			-----		450.000,00		450.000,00	

İDARE PERFORMANS TABLOSU

TABLO 3

İdarenin Adı		KIRKLARELİ İL ÖZEL İDARESİ						
Performans Hedefi	Faaliyet		BÜTÇE İÇİ		BÜTÇE DIŞI		TOPLAM	
			₺	PAY (%)	₺	PAY (%)	₺	PAY (%)
1.1	1.1.1	Bitkisel ve Hayvansal Üretimi Geliştirme Projeleri.	65.000,00		1.755.000,00		1.820.000,00	
Performans Hedefi Maliyetleri Toplamı			65.000,00		1.755.000,00		1.820.000,00	
Genel Yönetim Giderleri								
Diğer İdarelere Transfer edilecek kaynaklar Toplamı								
Genel Toplam			65.000,00		1.755.000,00		1.820.000,00	

İDARE PERFORMANS TABLOSU

TABLO 3

İdarenin Adı		KIRKLARELİ İL ÖZEL İDARESİ						
Performans Hedefi	Faaliyet		BÜTÇE İÇİ		BÜTÇE DIŞI		TOPLAM	
			₺	PAY (%)	₺	PAY (%)	₺	PAY (%)
1.1	1.1.1	Polislik Hizmetlerinde kullanılmak üzere araç, gereç ve büro malzemesi alınması.	20.000,00		22.000,00		62.000,00	
	1.1.2	İl Jandarma Komutanlığı makine ve teçhizat alımları	20.000,00		-----		62.000,00	
Performans Hedefi Maliyetleri Toplamı			40.000,00		22.000,00		62.000,00	
Genel Yönetim Giderleri								
Diğer İdarelere Transfer edilecek kaynaklar Toplamı								
Genel Toplam			40.000,00		22.000,00		62.000,00	

İDARE PERFORMANS TABLOSU

TABLO 3

İdarenin Adı		KIRKLARELİ İL ÖZEL İDARESİ						
Performans Hedefi	Faaliyet		BÜTÇE İÇİ		BÜTÇE DIŞI		TOPLAM	
			₺	PAY (%)	₺	PAY (%)	₺	PAY (%)
1.1	1.1.1	112 Acil Hiz. Geniş Alan Kaplama Telsiz Sis. Kurl.Prj.	-----		200.000,00		200.000,00	
	1.1.2	Sağlık Birimlerine Ambulans Alımı.	-----		825.000,00		825.000,00	
	1.1.3	Muhtelif Tıbbi Cihaz Alımı.	-----		1.135.000,00		1.135.000,00	
	1.1.4	Halk Sağlığı Müdürlüğüne Bağlı Sağlık Evlerinin Onarımı	-----		1.120.000,00		1.120.000,00	
Performans Hedefi Maliyetleri Toplamı			-----		3.280.000,00		3.280.000,00	
Genel Yönetim Giderleri								
Diğer İdarelere Transfer edilecek kaynaklar Toplamı								
Genel Toplam			-----		3.280.000,00		3.280.000,00	

İDARE PERFORMANS TABLOSU

TABLO 3

İdarenin Adı		KIRKLARELİ İL ÖZEL İDARESİ						
Performans Hedefi	Faaliyet		BÜTÇE İÇİ		BÜTÇE DIŞI		TOPLAM	
			₺	PAY (%)	₺	PAY (%)	₺	PAY (%)
1.1	1.1.1	Okul Yapım Bakım ve Onarım Giderleri.	1.622.066,00		27.055.930,00		28.677.996,00	
Performans Hedefi Maliyetleri Toplamı			1.622.066,00		27.055.930,00		28.677.996,00	
Genel Yönetim Giderleri								
Diğer İdarelere Transfer edilecek kaynaklar Toplamı								
Genel Toplam			1.622.066,00		27.055.930,00		28.677.996,00	

İDARE PERFORMANS TABLOSU

TABLO 3

İdarenin Adı		KIRKLARELİ İL ÖZEL İDARESİ						
Performans Hedefi	Faaliyet		BÜTÇE İÇİ		BÜTÇE DIŞI		TOPLAM	
			₺	PAY (%)	₺	PAY (%)	₺	PAY (%)
1.1	1.1.1	Mesleki Teknik Eğitim İhtiyaçlarının giderilmesi.	-----		23.300.000,00		23.300.000,00	
Performans Hedefi Maliyetleri Toplamı			-----		23.300.000,00		23.300.000,00	
Genel Yönetim Giderleri								
Diğer İdarelere Transfer edilecek kaynaklar Toplamı								
Genel Toplam			-----		23.300.000,00		23.300.000,00	

İDARE PERFORMANS TABLOSU

TABLO 3

İdarenin Adı		KIRKLARELİ İL ÖZEL İDARESİ						
Performans Hedefi	Faaliyet		BÜTÇE İÇİ		BÜTÇE DIŞI		TOPLAM	
			₺	PAY (%)	₺	PAY (%)	₺	PAY (%)
1.1	1.1.1	İl Milli Eğitim Müdürlüğünün rutin mal ve hizmet alımlarını gerçekleştirmek.	107.650,00		-----		107.650,00	
	1.1.2	İl Milli Eğitim Müdürlüğünün yakacak ve kırtasiye masrafları	970.000,00		-----		970.000,00	
	1.1.3	İl Milli Eğitim Müdürlüğünün teknik cihazlarının sürekli bakımların yapılması.	407.350,00		-----		407.350,00	
	1.1.4	İl Milli Eğitim Müdürlüğünün proje giderleri.	410.000,00		-----		410.000,00	
Performans Hedefi Maliyetleri Toplamı			1.895.000,00		-----		1.895.000,00	
Genel Yönetim Giderleri								
Diğer İdarelere Transfer edilecek kaynaklar Toplamı								
Genel Toplam			1.895.000,00		-----		1.895.000,00	

İDARE PERFORMANS TABLOSU

TABLO 3

İdarenin Adı		KIRKLARELİ İL ÖZEL İDARESİ						
Performans Hedefi	Faaliyet		BÜTÇE İÇİ		BÜTÇE DIŞI		TOPLAM	
			₺	PAY (%)	₺	PAY (%)	₺	PAY (%)
1.1	1.1.1	İl Genelinde Mevcut Spor tesislerinin bakım ve onarım işlerinin yapılması.	-----		725.000,00		725.000,00	
Performans Hedefi Maliyetleri Toplamı			-----		725.000,00		725.000,00	
Genel Yönetim Giderleri								
Diğer İdarelere Transfer edilecek kaynaklar Toplamı								
Genel Toplam			-----		725.000,00		725.000,00	

İDARE PERFORMANS TABLOSU

TABLO 3

İdarenin Adı		KIRKLARELİ İL ÖZEL İDARESİ						
Performans Hedefi	Faaliyet		BÜTÇE İÇİ		BÜTÇE DIŞI		TOPLAM	
			₺	PAY (%)	₺	PAY (%)	₺	PAY (%)
1.1	1.1.1	İl Genelinde gerçekleştirilecek Kültür ve Turizm Projeleri.	112.000,00		303.000,00		415.000,00	
Performans Hedefi Maliyetleri Toplamı			112.000,00		303.000,00		415.000,00	
Genel Yönetim Giderleri								
Diğer İdarelere Transfer edilecek kaynaklar Toplamı								
Genel Toplam			112.000,00		415.000,00		415.000,00	

İDARE PERFORMANS TABLOSU

TABLO 3

İdarenin Adı	KIRKLARELİ İL ÖZEL İDARESİ
---------------------	----------------------------

Performans Hedefi	Faaliyet		BÜTÇE İÇİ		BÜTÇE DIŞI		TOPLAM	
			₺	PAY (%)	₺	PAY (%)	₺	PAY (%)
1.1	1.1.1	Sosyal Hizmetler Müdürlüğünün Hizmet Binalarının Genel Onarımı.	-----		-----		-----	
Performans Hedefi Maliyetleri Toplamı			-----				-----	
Genel Yönetim Giderleri								
Diğer İdarelere Transfer edilecek kaynaklar Toplamı								
Genel Toplam			-----				-----	

D-TOPLAM KAYNAK İHTİYACI

TABLO 4

İdarenin Adı	KIRKLARELİ İL ÖZEL İDARESİ
--------------	----------------------------

Bütçe Kaynak İhtiyacı	Ekonomik Kod		Faaliyet Toplamı	Genel Yönetim Giderleri Top.	Diğer İdarelere Transfer Edilecek Kaynaklar Top.	Genel Toplam
	01	Personel Giderleri	-			8.542.003,00
02	SGK Devlet Primi Giderleri	-			1.704.222,00	
03	Mal ve Hizmet Alımları				6.125.210,00	
04	Faiz Giderleri	-		-		
05	Cari Transferler	-		-	2.446.775,00	
06	Sermaye Giderleri			-	3.374.604,00	
07	Sermaye Transferleri	-		-	468.186,00	
08	Borç verme	-	-	-	-	
09	Yedek ödenek				1.339.000,00	
Toplam Bütçe Kaynak ihtiyacı-Bütçe					24.000.000,00	
(Özel İdare İmkanlarıyla Karşlanması Beklenen)					140.436.240,51	
Bütçe Dışı Kaynak	Döner Sermaye					
	Diğer Yurt içi				140.436.240,51	
	Yurt Dışı					
	Toplam Bütçe Dışı Kaynak ihtiyacı				140.436.240,51	
Toplam Kaynak İhtiyacı					164.436.240,51	

E-DİĞER HUSUSLAR

III- EKLER

FAALİYETLERDEN SORUMLU HARCAMA BİRİMLERİNE İLİŞKİN TABLO

TABLO 5

İdare Adı	KIRKLARELİ İL ÖZEL İDARESİ	
	FAALİYETLER	SORUMLU BİRİMLER
Makine araç parkında bulunan araçlardan arızalı olanların bakım ve onarımı yapılarak bir an önce faaliyete geçmesi sağlanacak, ihtiyaç duyulduğunda yedek parça temini yapılacaktır. Makine araç parkında bulunan araçlardan en verimli şekilde yararlanılması sağlanacaktır.	ARAÇLARIN SİGORTA GİDERLERİ	İL ÖZEL İDARESİ (DESTEK HİZMETLERİ MÜDÜRLÜĞÜ)
	YEDEK PARÇA ALIM VE GİDERLERİ	
	TAŞIMA GİDERLERİ	
	AKARYAKIT ALIM VE GİDERLERİ	
Yapılacak olan yapıların İmar Kanununa ve ilgili yönetmeliklere uygun olarak planlı ve ruhsatlı yapılanması sağlanacaktır.	RUHSAT İŞLEMLERİ	İL ÖZEL İDARESİ (İMAR KENTSEL İYİLEŞTİRME MÜDÜRLÜĞÜ)
Toprak ve su kaynaklarının verimli kullanılmasını sağlamak amacıyla yeni etüt ve projeler üretmek.	PLAN VE PROJE İŞLEMLERİ	İL ÖZEL İDARESİ (PLAN VE PROJE MÜDÜRLÜĞÜ)
Kurumsal yapının etkinliği geliştirilerek, hizmetlerde verimliliği arttırmak için personel eğitimine ağırlık verilecektir.	GENEL GİDERLER	İL ÖZEL İDARESİ (İNSAN KAYNAKLARI MÜDÜRLÜĞÜ)
Özlük Haklarının Ödenmesi sağlanacaktır.	ÖZLÜK HAKLARININ ÖDENMESİ	İL ÖZEL İDARESİ (İNSAN KAYNAKLARI MÜDÜRLÜĞÜ)
Üst yönetimin ve idarenin gerekli tüm harcamaları bütçe ödenekleri doğrultusunda karşılanması sağlanacaktır. Özel İdare Hizmetlerinde 1 adet hizmet aracı satın alınması sağlanacaktır.	KÖYLERE YARDIM	İL ÖZEL İDARESİ (MALİ HİZMETLER MÜDÜRLÜĞÜ STRATEJİ GELİŞTİRME MÜDÜRLÜĞÜ)
	BİRLİKLERE YARDIM	
	MAL VE HİZMET ALIM VE GİDERLERİ	
	BORÇ GİDERLERİ	
Kanunları gereğince 2014 yılı Bütçesiyle kurumlara ayrılan kanuni payların 2014 yılı içinde yatırılması sağlanacaktır.	YASAL PAYLAR	İL ÖZEL İDARESİ (MALİ HİZMETLER MÜDÜRLÜĞÜ)
Yoksullara mikro kredi verilmesi amacıyla ilgili yönetmeliğin çıkarılması sağlanarak, uygun mekan ve şartlar sağlanacak.İlimizdeki ihtiyaç sahipleri belirlenip mikro krediler verilerek ekonomik seviyeleri iyileştirilecektir.İlimizdeki muhtaç asker ailelerine yardım verilmesi.	YOKSULLARA MİKRO KREDİ SAĞLANMASI VE MUHTAÇ ASKER AİLELERİNE YARDIM VERİLMESİ.	İL ÖZEL İDARESİ (STRATEJİ GELİŞTİRME MÜDÜRLÜĞÜ)

İdare Adı	KIRKLARELİ İL ÖZEL İDARESİ	
PERFORMANS HEDEFİ	FAALİYETLER	SORUMLU BİRİMLER
Mevcut köy yollarını afetlerden korumak, standardını yükseltmek ve sanat yapısı eksiklerini tamamlamak için her yıl 5 adet menfez ve 300 metre büz yaptırma işi yapılacaktır.	KÖY YOLLARI YAPIM VE ONARIM PROJESİ	İL ÖZEL İDARESİ (YOL VE ULAŞIM MÜDÜRLÜĞÜ)
Toplam 40 km stabilize kaplama, 25 km I.kat asfalt kaplama,100 km II.kat asfalt kaplama yapılacaktır.	KÖY YOLLARI YAPIM VE ONARIM PROJESİ	İL ÖZEL İDARESİ (YOL VE ULAŞIM MÜDÜRLÜĞÜ)
Toplam 2 köyde yeni içmesuyu ikmal onarım projesi, beş köyde yeni sondaj kuyusu açılması inşaatları yapılacaktır. Bakım onarıma ihtiyaç olan su kaptajlarının onarımlarının yapılması sağlanacaktır. Elektromotopomp ve içmesuyu elektrik trafolarında beklenmedik arızalara karşı gerekli önlemler alınacaktır.	KÖY İÇME SULARI YAPIM VE ONARIM PROJESİ	İL ÖZEL İDARESİ (SU VE KANAL HİZMETLERİ MÜDÜRLÜĞÜ)
Her sene en az iki köyde göletten sulama kanallarının tamirat ve bakımını yapıp, kanalların temizlenmesi ve daha verimli sulama suyunun köylere ulaşabilmesi için gerekli tedbirler ile ayrıca büyük ve küçükbaş hayvanların susuz kalmaması için önlemler alınacaktır.	GÖLET VE ARAZİ SULAMA PROJELERİ	İL ÖZEL İDARESİ (SU VE KANAL HİZMETLERİ MÜDÜRLÜĞÜ)
2014 yılında toplam 8 köye kanalizasyon yapım projesi uygulanması planlanmaktadır.	KÖY İÇME SULARI YAPIM VE ONARIM PROJESİ	İL ÖZEL İDARESİ (SU VE KANAL HİZMETLERİ MÜDÜRLÜĞÜ)
2014 yılında hizmet ihtiyaçları ve hizmet binası ile araç-gereç sağlanacaktır.	İL AFET VE ACİL DURUM YÖNETİMİ GENEL GİDERLERİ	İL ÖZEL İDARESİ (AFET ACİL DURUM MÜDÜRLÜĞÜ)
İlimiz merkez ve ilçelerinde yapılan projeler ile hayvancılık yapan üreticilere destek sağlanarak ırkının karakteristik özelliklerini gösteren kaliteli hayvanların ilimizdeki sayılarının artırılması ile hayvan varlığını ve hayvansal üretimi geliştirmek amaçlanmaktadır.	HAYVANSAL ÜRETİMİ GELİŞTİRMEK	İL ÖZEL İDARESİ (İL GIDA TARIM VE HAYVANCILIK MÜDÜRLÜĞÜ)

İdare Adı	KIRKLARELİ İL ÖZEL İDARESİ	
PERFORMANS HEDEFİ	FAALİYETLER	SORUMLU BİRİMLER
Toplum Destekli Polislik hizmetleri ve İl Jandarma Komutanlığı hizmetlerinde kullanılmak üzere gerekli araç gereç ve büro malzemeleri alınacaktır, ihtiyaç duyulduğunda kırtasiye ihtiyaçları karşılanacaktır.	MAL VE HİZMET ALIMLARI	İL ÖZEL İDARESİ (İL EMNİYET MÜDÜRLÜĞÜ VE İL JANDARMA KOMUTANLIĞI)
Eğitim kalitesini ve okullaşma oranını arttırmak için gerekli olan fiziki altyapıyı hazırlamak hedeflenmiştir.	EĞİTİM HİZMETLERİ	İL ÖZEL İDARESİ (İL MİLLİ EĞİTİM MÜDÜRLÜĞÜ)
Eğitimde fırsat eşitliği yaratmak, eğitim kalitesini arttırarak derslik başına 23 olan öğrenci sayısını 20'ye düşürmek ve okullaşma oranının arttırmak için gerekli olan fiziki altyapıyı hazırlanması hedeflenmiştir.	EĞİTİM HİZMETLERİ	İL ÖZEL İDARESİ (İL MİLLİ EĞİTİM MÜDÜRLÜĞÜ)
Eğitimde AB standartlarına ulaşmak için sportif ve pansiyon hizmet kalitesinin arttırılmasını sağlamak ve bu alandaki ihtiyaç olan fiziki alt yapı iyileştirilmesi hedeflenmiştir.	EĞİTİM HİZMETLERİ	İL ÖZEL İDARESİ (İL MİLLİ EĞİTİM MÜDÜRLÜĞÜ)
Mesleki Teknik Eğitimin ihtiyacı olan ortamlar için gerekli fiziki alt yapıyı oluşturma hedeflenmiştir.	EĞİTİM HİZMETLERİ	İL ÖZEL İDARESİ (İL MİLLİ EĞİTİM MÜDÜRLÜĞÜ)
İl Milli Eğitimin rutin mal ve hizmetlerinin alınması hedeflenmiştir.	EĞİTİM HİZMETLERİ	İL ÖZEL İDARESİ (İL MİLLİ EĞİTİM MÜDÜRLÜĞÜ)
Halk Sağlığı Müdürlüğüne bağlı sağlık evlerinin onarımı	SAĞLIK HİZMETLERİ	İL ÖZEL İDARESİ (İL SAĞLIK MÜDÜRLÜĞÜ)

A- MALİ BİLGİLER:

1- Bütçe Uygulama Sonuçları

a) 2011 YILI BÜTÇESİ

Kırklareli İl Özel İdaresinin 2011 Yılı Gelir-Gider Bütçesi; İl Genel Meclisinin 09/12/2010 tarih ve (165-175) sayılı kararları ile 14.000.000,00-(Ondörtmilyon)TL olarak onaylanmıştır. İl Genel Meclisinin 08/04/2011 tarih ve 69 sayılı kararı ile de yılı içinde 2.200.000,00-TL, 08/09/2011 tarih ve (127) sayılı Meclis Kararı ile 316.000,00-TL olmak üzere toplam 2.516.000,00-TL'lik Ek Ödenek yapılmıştır. 2011 Yılı içinde İl Özel İdaresi Bütçesi toplam 16.516.000,00-TL olmuştur.

2011 Mali Yılı Gider Bütçesinde;

Personel Giderleri için	3.556.958, 00-TL
Devlet Primi Giderleri için	718.430,00 -TL
Mal ve Hiz.Alım Gid. İçin	3.678.068,00 -TL
Faiz Giderleri için	200.000,00 -TL
Cari Transferler İçin	1. 410.838,00-TL
Sermaye Giderleri İçin	6.164.577,00 -TL
Sermaye Transferleri İçin	251.129,00-TL
Yedek Ödenek için	536.000,00-TL ödenek ayrılmış olup, toplam Gider Bütçesi 16.516.000,00-TL'dir.

GELİR BÜTÇESİ

03 Teşebbüs ve Mülkiyet Gelirleri	975.000,00-TL
04 Alınan Bağış ve Yardımlar ile Özel Gelirler	-----
05 Diğer Gelirler	15.225.000,00-TL
06 Sermaye Gelirleri	316.000,00-TL
Toplam	16.516.000,00-TL olarak Gider Bütçemize denk bağlanmıştır.

2011 Yılı Gelir ve Gider Bütçemiz olmuştur.

2010 Yılı Bütçemizden	Ayrılan Ödenek	Ödenen	Ödenecek Olan
İller Bankası payı	555.642,00	555.642,00	-
%20 İlköğretim payı	2.222.568,00	2.222.568,00	-
Vilayetler Hiz.Bir.Kat. Pay.	140.000,00	140.000,00	-
Trakya Kalkınma Birl.	111.129,00	111.129,00	-
CPMR	11.695,19	11.695,19	-
Trakya Çevre Birliği	22.226,00	22.226,00	-
TOPLAM	3.063.260,19	3.063.260,19	-

1- BÜTÇE UYGULAMA SONUÇLARI

Kanunen ödenmesi gereken paylar ayrılmış olup, ilgili kurumlara yatırılması tamamlanmıştır.

2011 Mali yılı içinde; 2010 yılından devreden 13.672.949,76-TL ödeneğe 2011 yılı Bütçesiyle 16.516.000,00-TL ödenek ilave edilerek, yılı içinde Bakanlıklardan ve diğer kurumlardan gönderilen 28.973.643,76-TL ile toplam ödenek 50.087.102,10-TL olmuştur. Bunun 34.650.599,14-TL ile toplam ödenek 64.839.548,90-TL olmuştur. Bunun 46.504.248,33-TL'si bütçe gideri olarak gerçekleştiğinden kalan 18.335.300,57-TL sini 1.053.225,31-TL si imha edilerek 17.282.075,26-TL si 2012 Yılına devir olmuştur. 2011 Yılı Bütçe ödeneğine göre harcama oranı %72 olmuştur.

İl Özel idaresinin 2011 Yılı Bütçesi 16.516.000,00- TL dir.

Yıl sonu itibariyle genel bütçeden gönderilen ödeneklerle birlikte 46.504.248,33-TL harcama yapılmıştır. Bu harcamaların yüzde 34'ü (15.819.148,55) sermaye giderleri, yüzde 40'ı (18.652.347,72) personel giderleri, yüzde 2'si (10.067.352,74) mal ve hizmet alımları, yüzde 47'ü (1.965.399,32) ise diğer giderlere harcanmıştır. İl Özel İdaresine 2011 yılında çeşitli bakanlık ve kuruluşlardan 34.650.599,14-TL ödenek aktarılmıştır.

İl Özel İdaresi tarafından 2011 yılında (15.819.148,55-TL yatırım harcaması yapılmıştır. İl Özel İdaresinin 2011 yıl sonu itibari ile banka bakiyeleri toplamı (merkez ve ilçeler) 25.740.203,31-TL olmuştur.

İL ÖZEL İDARESİ YATIRIMLARI

KURULUŞ ADI	YATIRIM MİKTARI (₺)
İl Milli Eğitim Müdürlüğü	2.231.088,92
İl Kültür ve Turizm Müdürlüğü	212.158,34
Yol Yapım Giderleri ve Onarımları	7.017.120,67
İl Özel İdare Yatırımları	992.804,55
İl Gıda Tarım ve Hayvancılık Müd.	1.128.810,40
İl Sağlık Müdürlüğü	492.429,31
İl Emniyet Müdürlüğü	825.728,39
Aile ve Sosyal Politikalar İl Müd.	447.393,58
Gençlik Hizmetleri ve Spor İl Müd.	124.375,22
Su ve Kanal Hizmetleri Müd.	2.006.788,00
Çevre ve Şehircilik İl Müd.	300.000,00
İl Afet ve Acil Durum Müd.	40.450,87
GENEL TOPLAM	15.819.148,55

2011 YILI BÜTÇE GELİRLERİ

BÜTÇE GELİRLERİ AÇIKLAMA	TAHSİLAT
TEŞEBBÜS VE MÜLKİYET GELİRİ	2.593.026,65 -TL
- Mal ve Hizmet Satış Geliri	1.582.977,65 -TL
- Malların Kullanma veya Faaliyette Bulunma İzni Gelirleri	191.573,29 -TL
- Kira Gelirleri	818.475,71 -TL
ALINAN BAĞIŞ VE YARDIMLAR İLE ÖZEL GELİRLER	33.212.559,09 -TL
- Merkezi Yönetim Bütçesine Dahil İdarelerden Alınan Bağış ve Yardımlar	23.957.267,19 -TL
- Diğer İdarelerden Alınan Bağış ve Yardımlar	700,00 -TL
- Proje Yardımları	9.254.591,90 -TL
DİĞER GELİRLER	15.595.699,86 -TL
- Faiz Gelirleri	1.524.420,75 -TL
- Kişi ve Kurumlardan Alınan Paylar	13.977.729,23 -TL
-Para Cezaları	35.813,87 -TL
-Diğer Çeşitli Gelirler	57.736,01-TL
-SERMAYE GELİRLERİ	1.653.000,00-TL
- Taşınmaz Satış Gelirleri	1.653.000,00-TL
TOPLAM	53.054.285,60 -TL

2012 YILI BÜTÇESİ

Kırklareli İl Özel İdaresinin 2012 Yılı Gelir-Gider Bütçesi; İl Genel Meclisinin 30/11/2011 tarih ve (220) sayılı kararı ile ₺18.000.000,00 (onsekizmilyon) olarak onaylanmıştır.

İl Genel Meclisimizin 08/05/2012 tarih ve (101) sayılı kararı ile ₺ 2.100.000,00 Ek Bütçe yapılmıştır. 07/08/2012 tarih ve (162) sayılı kararı ile ₺ 1.750.000,00 Ek Bütçe yapılmış olup, 2012 yılı toplam bütçemiz ₺ 21.850.000,00 olmuştur.

2012 Mali Yılı Gider Bütçesinde;

Personel Giderleri için		₺ 4.392.749,00	
Devlet Primi Giderleri için		₺ 858.001,00	
Mal ve Hiz.Alım Gid. İçin		₺4.885.497,00	
Faiz Giderleri için		₺72.000,00	
Cari Transferler için		₺2.416.223,00	
Sermaye Giderleri İçin		₺5.942.817,00	
Sermaye Transferleri için		₺685.713,00	
Yedek Ödenek için		₺2.597.000,00	
		ödenek ayrılmış olup, toplam Gider Bütçesi ₺ 21.850.000,00	
GELİR BÜTÇESİ			
03 Teşebbüs ve Mülkiyet Gelirleri		₺ 1.640.000,00	
04 Alınan Bağış ve Yardımlar ile Özel Gelirler		-	
05 Diğer Gelirler		₺ 20.210.000,00	
06 Sermaye Gelirleri			
Toplam		₺ 21.850.000,00 olarak Gider Bütçemize denk bağlanmıştır.	
2012 Yılı Gelir ve Gider Bütçemiz ₺ 21.850.000,00 olmuştur.			
2012 Yılı Bütçemizden	Ayrılan Ödenek	Ödenen	Ödenecek Olan
%20 İlköğretim payı	2.595.215,00	2.595.215,00	-
Vilayetler Hiz.Bir.Kat. Pay.	180.000,00	180.000,00	-
Trakya Kalkınma Ajansına	129.761,00	129.761,00	-
CPMR	14.037,69	14.037,69	-
Trakya Kalkınma Birliği	25.952,00	25.952,00	-
TOPLAM	2.944.965,69	2.944.965,69	-

2- BÜTÇE UYGULAMA SONUÇLARI

Kanunen ödenmesi gereken diğer paylar ayrılmış olup, ilgili kurumlara yatırılması sağlanmıştır.

2012 Mali yılı içinde; 2011 yılından devreden ₺17.270.826,17 ödeneğe 2012 yılı Bütçesiyle ₺21.850.000,00.- ödenek ilave edilerek, yılı içinde Bakanlıklardan ve diğer kurumlardan gönderilen ₺39.299.660,63 ile toplam ödenek ₺78.420.486,80 olmuştur. Bunun ₺53.504.963,49 bütçe gideri olarak gerçekleştiğinden kalan ₺24.915.523,31'inin ₺292.285,44 si imha edilerek ₺24.623.237,87 si 2013 Yılına devir olmuştur. 2012 Yılı Bütçe ödeneğine göre harcama oranı % 68 olmuştur.

İl Özel İdaresinin 2012 yılı bütçesi ₺ 21.850.000,00'dir.

Yıl sonu itibariyle genel bütçeden gönderilen ödeneklerle birlikte ₺53.504.963,49 harcama yapılmıştır. Bu harcamaların yüzde 33'ü (17.397.003,80) sermaye giderleri, yüzde 32'si (16.927.276,22) personel giderleri yüzde 24'ü (12.900.153,52) mal ve hizmet alımları, yüzde 11'i (6.280.529,95) ise diğer giderlere harcanmıştır. İl Özel İdaresine 2012 yılında çeşitli bakanlık ve kuruluşlardan ₺ 39.299.660,63- ödenek aktarılmıştır.

İl Özel İdaresi tarafından 2012 yılında ₺ (17.397.003,80) yatırım harcaması yapılmıştır. İl Özel İdaresinin 2012 yılı sonu itibarıyla banka bakiyeleri toplamı (merkez ve ilçeler olarak) ₺ 30.007.027,52 olmuştur.

İL ÖZEL İDARESİ YATIRIMLARI

KURULUŞ ADI	YATIRIM MİKTARI (TL)
İl Milli Eğitim Müdürlüğü	5.900.504,70
İl Kültür ve Turizm Müdürlüğü	292.749,07
Yol ve Ulaşım Hizmetleri Müdürlüğü	5.867.693,11
İl Özel İdare Yatırımları	435.614,17
İl Sağlık Müdürlüğü	3.191.523,75
İl Emniyet Müdürlüğü	449.661,50
Aile ve Sosyal Politikalar İl Müdürlüğü	93.023,67
Gençlik Hizmetleri ve Spor İl Müdürlüğü	136.893,73
Su Kanal Hizmetleri Müdürlüğü	1.029.340,10
GENEL TOPLAM	17.397.003,80

2012 YILI BÜTÇE GELİRLERİ

BÜTÇE GELİRLERİ AÇIKLAMA	2012 YILI TAHSİLAT
TEŞEBBÜS VE MÜLKİYET GELİRİ	₺ 3.153.391,13
- Mal ve Hizmet Satış Gelirleri	₺2.415.382,74
- Malların Kullanma veya Faaliyette Bulunma İzni Gelirleri	₺22.632,44
- Kira Gelirleri	₺715.375,95
ALINAN BAĞIŞ VE YARDIMLAR İLE ÖZEL GELİRLER	₺37.139.986,14
- Merkezi Yönetim Bütçesine Dahil İdarelerden Alınan Bağış ve Yardımlar	₺30.630.883,13
- Diğer İdarelerden Alınan Bağış ve Yardımlar	₺11.580,00
- Proje Yardımları	₺6.497.523,01
DİĞER GELİRLER	₺16.892.834,86
- Faiz Gelirleri	₺1.556.991,41
- Kişi ve Kurumlardan Alınan Paylar	₺15.239.265,42
-Para Cezaları	₺49.366,53
-Diğer Çeşitli Gelirler	₺47.211,50
TOPLAM	₺57.186.212,13

2013 YILI BÜTÇESİ

Kırklareli İl Özel İdaresinin 2013 Yılı Gelir-Gider Bütçesi; İl Genel Meclisinin 28/11/2012 tarih ve (228) sayılı kararı ile ₺ 21.000.000,00 (yirmibirmilyon) olarak onaylanmıştır.

21/10/2013 tarihi itibariyle, İl Özel İdaresi olarak Gider Bütçesi ₺ 21.000.000,00, 2012 yılında ₺ 24.623.237,87 devreden ödenekle yılı içerisinde gelir kaydı yapılan ek ödeneklerle ₺ 47.089.778,65 olmak üzere toplam ₺ 92.713.016,52 net bütçe ödeneği oluşmuştur. Bu ödeneğin ₺ 52.073.491,61 gider olmuştur.

21/10/2013 tarihi itibariyle, İl Özel İdaresi olarak öz gelirler ile Bakanlık ve Kamu Kurum ve Kuruluşlarından gönderilen tahsisli ödeneklerle beraber toplam gelir tahsilatı ₺ 67.503.180,57 yapılmıştır.

İl Özel İdaresi'nin 2013 Yılı Bütçesi Personel Giderleri.....	:8.882.607,00-TL
Sosyal Güvenlik Kurumları Prim Giderleri.....	:1.286.050,00-TL
Mal ve Hizmet Alım ve Giderleri.....	: 4.961.982,00-TL
Cari Transferler.....	:1.229.381,00-TL
Sermaye Giderleri	:2.644.585,00-TL
Faiz Giderleri	:40.000,00-TL
Sermaye Transferleri.....	: 405.395,00-TL
Yedek Ödenekler	: 1.550.000,00-TL

olmak üzere

T OPLAM : 21.000.000,00-TL gidere

karşılık

Teşebbüs ve Mülkiyet Gelirleri.....	: 1.730.000,00-TL
Diğer Gelirler.....	:19.270.000,00-TL olmak

üzere

+
TOPLAM : 21.000.000,00 TL' dir.

İl Özel İdaresi'nin 2012 Yılı Bütçesi 2013 Yılından Devreden **24.623.237,87-TL** devir Bütçesi Bakanlıklarca tahsisi Mahiyetle gönderilen ve diğer kaynaklardan temin edilen ödenek tutarı **47.089.778,65-TL** ödenek ile;

2013 Yılı Gelir Bütçesi ise;

Teşebbüs ve Mülkiyet Gelirleri.....	:1.782.470,42-
Alınan Bağış ve Sosyal Yardımlar ile Özel Gelirler.....	:48.383,206,13-
Diğer Gelirler	:17.679.113,15-

olmak üzere,

+
TOPLAM : 67.844.789,70-TL'dir.

